朝鮮日報 夕刊 五日(水) 本紙朝夕刊十二面

思惑資金融通抑制 物價全面的統制

國內資金의 蓄積은 一層必要 生產擴充重要性倍加

結城日銀總裁車中談

【沼津電話同盟】結城日銀總裁는 六、七兩日間 大阪에서 開催되는 信託協會와 貯蓄銀行協會總會에 臨席키爲하야 五日午前九時 東京發!!쓰바메!!로西下하엿는데 物價問題、國民貯蓄、公債消化等當局의 金融經濟諸問題에 對하야 如左히말하얏다(寫眞은 結城日銀總裁)

金融의 大勢

金融界는 平穩越年後 年末資金順調의 回歸를따라 基調는 終始緩漫을보하는 一方軍事費를 中心으로하는 政府資金은 全部繼續하야 大體 順調로 行하고잇다 그러나 短資의 需給와 레-트는依然低下 傾勢에依하야 金融機關一部에는 取入資金을 短資資金으로 不適當한方面에 運用을 圖하는 傾向도 往往보이나 金融業者는 愼重한態度를 取하기를希望한다

思惑資金抑制

最近의 銀行預金增加과함께貸出도 亦漸增傾向에잇다 이에는 一部物資需給 事情을보면 商借 買埋等 思惑取引의增加를 反映하는 傾向이업다고는 할수업다 그래서 政府及日銀은 先般金融機關에 對하야 思惑取引資金의 融通抑制에對하야 注意를喚起하엿는데 豫想의 徹底를 보고잇스므로 今後漸次 그效果를 내리라고 期待한다

物價問題

事變勃發以來 國內物價는 本年當初來統制가 多少 顯著를加한것은 寒心한바이다 政府도 戰時下物價問題의 重要性에鑑하야 通般來中央物價委員會의 改組充實을 圖하는同時 物資及通貨의 兩側面에서 根本對策을 考慮中이다 今後物價統制가 全面的으로 强化되는것은 免키어려운바이나 國民의 一致協力만 잇스면 適正한物價水準을 堅持하고 戰時經濟의運營에 支障을招來하는等의念慮는 업스리라고생각한다

國民資金의 蓄積

本年의資金의需用은 昨年에 比하야 다시增大를 免키어려우나 이에對하야 供給의圓滑을期키爲하야는 一層國內資金의蓄積을 必要로한다 蓄積强制手段의要를 말하는者도잇스나 强制手段을 行할것까지업시 國民의一致協力에依하야 그 增大를 期待할수잇다고밋는다

國債問題

年初來國債의 消化는 至極好調를 持續하고잇는데 東亞長期建設事業의 進捗에 伴하야 國債의 發行額은 今後다시增加하리라고생각되는데 國民의 貯蓄增進이 圓滑하게 遂行되면 强制手段에 依치안는데도 充分한 好調의消化를 期待할수잇다고생각한다

生產力擴充

生產力의擴充은 戰爭遂行과함께 一段그重要性을 加하고잇다 政府는이事態에 비추어 日滿支를 一體로하는 重要物資生產力擴充 四個年計劃을確立하야 이의完成에 모든努力을 다하고잇스나 이目的으로써 臨時資金調整法은 今回는 다시廣範圍로改正하야 法의適用範圍는擴大되는同時에 融通資金의 用途에關하야서는 一層嚴重한 注意를 要求하야 自治統制도 一般으로 그徹底를期待하야 思惑資金의需要는勿論 不急不用의資金에對한 使用抑制에對하야 充分히 協力하기를希望한다

海軍技術學校 六日에入學試驗施行

慶南에서는 二年現役技術家志願者 要校의 朝鮮에잇서서의 入學試驗을 六日午前九時부터 總督府에서 黑木總督府囑託 用務가 試驗官이되어 施行한다고 한다

時事解說 英獨對立의 表面化

獨逸의 中歐進出이 急激 [illegible] 英國의 [illegible] 波蘭 [illegible] 英國政府는 [illegible] 三十一日英首相 [illegible]

◇

[illegible] 以上의 [illegible] 波蘭의 [illegible] 英國의 [illegible]

◇

[illegible] 하는것이다。

伊"알바니아"에出兵? 官邊新聞은 一切沈默

【羅馬四日發同盟】西班牙內亂의 終熄과同時에 英國의地中海政策 積極化가 注目되고잇는요즘 外國方面에서는 頻繁히伊太利의 알바니아出兵說이 傳하고잇는模樣이어다 伊太利官邊新聞은 一切沈默을 지키고으로 어떠한發表도하지안코잇다

匈牙利、슬로바키아 國境劃定協定

【부다페스트四日發同盟】匈牙利슬로바키아 兩國國境劃定折衝은 거듭하고 잇던바 슬로바키아 側에 舊國境에 沿하야 匈牙利로 三十키로 地帶를 無償으로 匈牙利에 割讓하기로決定하엿슴으로 交涉은 圓滿히 解決, 兩國代表는 四日正午부터 부다페스트府에서 國境劃定協定에調印을 마치다 右協定에 伴하야 匈牙利軍隊는 슬로바키아 割讓地域에 進駐占領을 하엿다

"알바니아"의保護國化 政府正式否定

【티라나(알바니아)四日發同盟】伊太利의 알바니아出兵說에關聯하야 벌써 알바니아의保護國化가 外國新聞方面에서 論議되고잇는事實에비추어 알바니아政府情報局에서는 四日 右報道를否定하고 左와가티 發表하엿다 外國新聞 及 라디오가 盛히 알바니아의保護國化를 放送하고잇스나 알바니아政府는 그 獨立保全을侵害하려는 企圖에 對하야는 斷乎히排擊할決意를 가진바로써 外國方面에서 流布하고잇는報道는 全然히根據가업는것이다

야넬提督의 新嘉坡訪問

【新嘉坡四日發同盟】米國亞細亞艦隊司令長官야넬提督은 八日旗艦오거스트號에 搭乘하고 遲羅經由로 新嘉坡를 訪問하기로된바 야넬提督은 五日間新嘉坡에滯在할豫定이라한다 新嘉坡乾船渠竣成式에 米國軍艦이參列한 以來太平洋을橫斷하는米國艦隊의 新嘉坡訪問이 이지나지안햇는데 또다시 야넬提督의 新嘉坡訪問은 米國海軍當局과交渉한以來 一個月이다 過般米國巡洋艦이 來新하야 約一週間滯在하면서 兩國의握手는 相當히 구든模樣이어 各方面의 注目을끌고잇다

伊軍알바니아進駐는 英伊協定에抵觸

英官邊의關心多大

【倫敦四日發同盟】伊太利軍의알바니아 出兵說에 關하야 英國官邊은 異常한關心을 가지고 그 進展을 注視하고잇는바 伊太利가 알바니아進駐를 斷行한다면 地中海現狀維持를 規定한 一九三八年四月十六日의 英伊協定에當然히 抵觸할것이라는 見解를가지고잇는模樣이다 또英國官邊은 알바니아에 關聯하야 유고슬라비아가 如何한 態度를 取하나함에對하야도 非常한 關心을보이고잇다

아라크市民 英石學領事殺害

【바그다드四日發同盟】이라크國王가지一世의 崩御에따라 이라크政府는 全國에對해 今後四十日間國民喪에服할旨를 四日에布告한바 모술市로부터 바그다드府에 達한情報에依하면 모술市에서는 御喪儀式終了後 參列한市民의一部는 突然反英示威運動을 이르커 모술駐在 英國領事館에 몰려가 英國名譽領事 게이몽크메손氏를 殺害하고 領事館에 放火하엿다 그리고犯人四名은 卽時出動警官에게 逮捕되엿다한다

蘇聯과借款交涉 孫科莫斯科서活動

【香港四日發同盟】U·P重慶來電에依하면 目下 莫斯科에서蔣政權特使 孫科는 蘇聯政府와巨額의 借款交涉을 行하고잇다한다

首相의決斷如何로 二三日中에閣僚補充實現乎

遞相엔田邊氏가有力

【東京電話同盟】拓、遞兩相問題에關하여는 平沼首相도 愼重히 銓衡하고잇섯는바 四日定例閣議前 田邊書記官長은 首相과會見하고 兩相補充에關하여는 어디까지라도 愼重을期하여야할것이나 候補者들이 相當히表面化한今日 空然히 銓衡에時間을 허비함은 滋味스럽지못하다는旨를 進言하야 首相의行動을 催促하엿다 그리고 閣議散會後 鹽野法相도同問題에關하야 首相과會見하고協議하엿다 그러데 平沼首相으로서도 田邊書記官長과同樣 專任兩相을至急히 決定하려는方針인바 그人選에關하여는 田邊書記官長을 遞相으로 太田秘書官을 書記官長으로 昇格시킨다는 意見은 依然히 有力하나 拓相의 有力한 候補로 指目되어잇는 勝田主計氏에 對하야는 同氏外에貴族院方面으로부터 反對가 잇스므로 다시 適任者를 求하려고 考慮하고잇는 模樣이다 以上과가튼 形勢로 首相의決斷如何에 따라서는 二三日中으로 閣僚補充이 實現되리라고 觀測되고잇다

師團長會議

【東京電話同盟】師團長會議 第一日은 五日午前九時부터 陸軍省會議室에서 參謀本部所管에關한 會議를開催하고 參謀本部側 參謀總長宮殿下를 비롯하야 中島參謀次長 以下各部課長 師團長側 川岸東部防衛司令官以下 各師團長及 關係代理官等列席 參謀總長宮殿下의御訓示及 中島次長의口演이잇슨後 午前의會議를 終了하고 午後도繼續하야 會議를續行 戰時下 陸軍의重要事項 特히東亞新秩序建設及 國際情勢의 新事態에對應하는 陸軍當局의 諸問題에對한 隔意업는意見의 交換을遂하엿다

山東省의肅淸狀況

【濟南四日發同盟】山東省에 잇서서의 肅淸狀況은 左와갓다

一、深瀬部隊는 二日 單縣附近에 潛入한 一千餘의 敵을攻擊하야 同敵을 潰滅시켯다 敵의 遺棄屍體五七 捕虜一二

二、菊池部隊長이 指揮하는 討伐隊는 一日早曉 津浦線界河東北方의 山岳地帶에 잇는孔昭同匪二千을 南北으로부터 攻擊하야 潰走시킨다음 再次東北地區一帶를 掃蕩하엿다 敵遺棄屍體九〇

米陸軍空軍을擴充 軍用機三千臺購入

◇—○○을 渡河進擊中인 皇軍部隊—◇

【華盛頓四日發同盟】米國政府는 去二十七日 上院本會議를 通過한 總額五億一千三百十九萬九千弗에達하는 一九三九年—四〇年度 陸軍豫算案의 成立을기다려 大大的으로 空軍擴充에 着手하기로된바 존슨陸軍次官은 四日 陸軍省當局은 空軍擴張을爲하야 今後二年間에 新銳軍用機三千臺를 購入할 計畫作成을 完了한 旨를 다음과가티 發表하엿다 陸軍省은 現在軍用機臺數를 最大限六千臺로兩限하고 米國空軍을大擴張하기爲하야 今後二個年間에 軍用機를 새로히 購入하기로된바 어미그購入計畫作成을完了하엿다 右飛行機購入에關하여는 三九—四〇年度陸軍豫算案이 成立되는대로 卽時業者와의間에 購入契約을締結하게될것이다

同時에 존슨次官은 陸軍當局이 새로購入할 軍用機의種類性能을 다음과가티發表하엿다

一、高速上昇機(쿠르티·세프트)水冷式發動機三基附 時速三百哩餘 分速一哩의上昇速度及上昇力을가저 現在의追擊機의性能을凌駕한다

一、追擊機 水冷式發動機

一、基付時速 三百五十哩

一、爆擊機發動機四基附爆彈을搭載하고 完全히武裝하여도 時速二百乃至三百哩를낼수잇다

一、超重爆擊機時速二百乃至三百哩

一、全金屬製單葉機發動機二基附 重量八噸、時速二百二十乃至三百五十哩 爆彈을搭載하고機關銃을裝備한다음 兵站基地及機械化部隊를 攻擊한다 그리고 右新銳機三千臺增加로 米國空軍은 四十三飛行中隊를 增加하고 米國領土內의全重要戰略地點에 빼지는데업시 配置될것이다

滿蘇西部國境 兩軍依然對峙

【哈爾濱四日發同盟】去三日以來 滿蘇兩軍이對峙하고잇는 滿蘇西部國境三河地方大卡에 다시三日午前十一時頃 砲를가진 約七十名의蘇聯兵一隊가 射擊하여오바 蘇聯砲兵陣地는 對岸全會兵會南方에잇스며 重機一、輕機三、擲彈筒一〇을가지고잇다 그後蘇聯側의 增援隊는 브링키、노우오方面으로부터 逐次로來着하고잇는바 그兵力은 騎兵約八〇 砲兵約八〇 重機二 砲三이며 滿蘇兩軍은 依然히 對峙한대로 沈默한 緊張을 繼續하고잇다 三日以來의 彼我의 損害는 아직 不明하나 我方에도 多少間損害가잇슬듯하다

何應欽軍、士氣阻喪

【香港四日發同盟】我陸의 荒鷲는 去一、二、三의 兩日西安을 猛襲하야 敵軍事施設을 完膚가남지안토록 粉碎하바 今日當地에達한 支那側의 諜報에 依하면 軍政部長何應欽은 大本營參謀長代理의 資格으로써 蔣介石의命을 밧고 當時西安에 잇스면서 前線의 作戰을 指揮하던中 三日爆擊時 我荒鷲이 司令部附近에 落下하야 艱辛히 難을免하엿다한다 그리고 我方의 猛烈한 空襲에 敵將兵의 士氣는 完全히 阻喪하고만 模樣이다

辭令

總督府辭令(四日付)

依願免本官 京城帝國大學敎授 高橋亨

營業課長參事 佐藤作郞

庶務課長兼鐵道從事員養成所長參事 森原三郞

工作課長技師 福見貞治

運轉課長兼車輛係長技師 菅

命運轉課勤務 保線課長技師 伏島信九郞

命保線課勤務 調查課長參事 大島實治

命庶務課勤務 京城鐵道事務所長參事 田邊多聞

命調查課長 平壤鐵道事務所長參事

命營業課長 大和田福德

命工作課長 工作課車輛係長技師 崎山參一郞

命保線課長 釜山鐵道事務所長技師 鈴木敏

命京城鐵道事務所長 庶務課文書係長參事 安宅守道

命釜山鐵道事務所長 營業課貨物係長參事 錦野收

命平壤鐵道事務所長 順天鐵道事務所長參事 松山源

命順天鐵道事務所長 庶務課社會係長副參事 湯山茂

命釜山鐵道事務所長 元山鐵道事務所長技師 前原寧

命運轉課長 經理課倉庫係長參事 浦田親雄

命元山鐵道事務所長 京城工事長技師 宮原元輔

命工作課勤務 釜山工事長技師 齊本三

命京城工事長 京城工事第三工作主任兼第三檢查所主任技師 川本萬吉

命釜山工事長 營業課旅客係長參事 稻川正一

命庶務課文書係長 京城鐵道事務所營業主任副參事 加藤寨

命營業課旅客係長 調查課第二係長副參事 石塚久司

命調查課第二係長 大田鐵道事務所庶務主任副參事 武內愼一

命營業課貨物係長 營業課庶務係副參事 杉尾眞太刀

命庶務課社會係長 營業課庶務係長 富永祐生

命營業課庶務係長 庶務課副參事 中田新平

命庶務課勤務 平壤鐵道事務所營業主任副參事 三澤子郞

命庶務課勤務 元山鐵道事務所營業主任副參事 高橋春雄

命工作課車輛係長 工作課技師 今井修二

命經理課調度係長 經理課倉庫係書記 西山鐵藏

命經理課倉庫係長兼物資調查係長 川島安治

命經理課職員第一係長 大原嘉三

命經理課職員第二係長

命運轉課車輛係長 平壤鐵道事務所運轉主任技師 齊木鹿次郞

命京城工事第一工作主任兼第一檢查所主任 京城工事第三工作主任第三檢查所主任技師 藤原房吉

命京城鐵道事務所營業主任 監督課保線係書記 浦田三代三

命大田鐵道事務所營業主任 書記 古川仙太郞

命平壤鐵道事務所營業主任 新義州驛長 市毛健

命大田鐵道事務所營業主任 大田列車區長 富永鐵五郞

命元山鐵道事務所營業主任 營業課貨物係書記 木山實

命調查課企畫係勤務 監督課保線係長副參事 加來和一

命調查課工務係長 大邱機關區長技師 中島彌太郞

命大田機關區長 新義州驛長兼新義州江岸驛長 芹澤光凱

命新義州驛長兼新義州江岸驛長 草梁驛助役書記 今村彌太郞

命大田列車區長 晉州驛長書記 谷口孫七

命草梁驛助役 庶務課社會係書記 高橋勝七

命京城鐵道病院事務長 京城列車區助役書記 渡邊年作

命新村驛長 馬山驛長書記 白田三郞

命晉州驛長 南文山驛長書記 金鍋寬

命馬山驛長 大邱驛助役書記 中村亮

命南文山驛長 庶務課庶務係書記 陶田國光

命經理課倉庫係 京城鐵道病院事務長書記 小林茂助

命大田鐵道事務所庶務主任 大田鐵道事務所運轉主任技師 芥田富太

命平壤鐵道事務所運轉主任 順天鐵道事務所運轉主任技師 松浦愼一

命大田鐵道事務所運轉主任 大田機關區長技師 福島菊治

命順天鐵道事務所運轉主任

人事·集會

▲近藤龍郎氏(朝鮮放送協會常務理事)新任人事次 五日來社

▲赤田正雄氏(新任警務局事務官)五日午後九時卅分 京城驛着着任

▲岸 勇一氏(總督府農村振興課長) 東京出張中 六日"아까쓰끼"로歸任

▲吉田 浩氏(北支開發會社理事監理部長) 北京에서開催되는同社總會出席次로五日午後一時三十五分着『아까쓰끼』로入京 同日午後四時二十五分發第九列車로北京에直行

▲井坂圭一良氏(總督府商工課長) 六日아까쓰기로渡東

▲赤田正雄氏(警務局事務官)五日午後九時三十分京城驛着着任

▲福江鹿好氏(每日新報社專務取締役) 新任人事次來社

▲山本滋雄氏(南滿京城支社長)五日渡東

▲朴錫胤氏(滿洲國駐波蘭總領事)五日午後一時三十五分 京城驛着列車로入京 朝鮮호텔에滯留

八面鋒

◇ 慣習法의 實施範圍를 縮少하야 朝鮮民事令을 大改正한다고。

◇ 一步前進을 爲하얀 慣習無視도 可、一部改革도 可。

◇ 그러나 無意味한 改新은 도리혀 弊害를 伴하나니、

◇ 시집을 가거나、사위사리를 가서 再姓을 가는것은 朝鮮사람 누구나 실허하는바요、

◇ 近親結婚도 優生學上으로 보나 慣習上으로나 不好한 일이니 避함이 可하다。

◇ 入學難의 亂離가 지나가자 이번엔 初等學校 敎員難。

◇ 師範學校의 增設、中等學校卒業生의 簡易한 方法으로서의 敎員採用을 하고서도 不足되면 移入도 無可奈何。

◇ 봄바람을 따라 都會에 出奔하는 處女、漫然히 求職하러나오는 男兒가 多數。

◇ 子女가진 父母의 注意할時期。

世界的 日本矢野大サーカス

場所 京城府仁寺町 朝鮮劇場跡

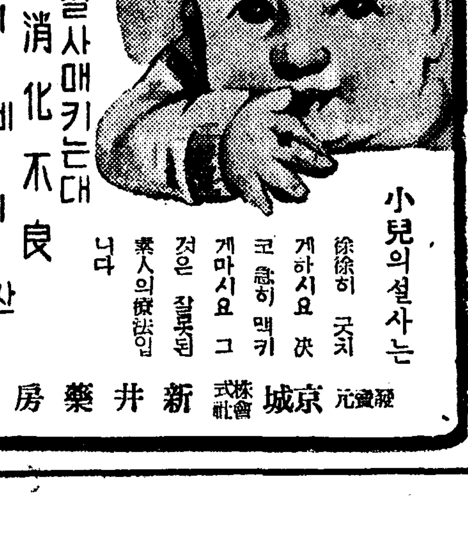

小兒의설사매키는대 ベービー散 (베비-산) 消化不良
小兒의설사는 徐徐히 곳치게하시요 決코 急히 맥키게마시요 그것은 잘못된 素人의療法입니다
京城 新井藥房 株式會社 發賣元

壬戌學院中等豫備科 生徒募集
◎募集定員 男女共八十名 ◎願書接受 四月二十五日
京城府太平通二丁目 京城壬戌學院 電話本局②六六五八番

宣川中學講習所 生徒募集
▲補習科 五十名 ▲中學科 第一學年補缺 五十名 (小學校五、六學年課目) (詳細는三錢切手同封照會)
▲出願 四月九日限 ▲開學 四月十日
平北宣川邑

誠信家政女學校 生徒募集
募集人員 約五十名(六個年制尋常小學校卒業者)
願書締切 四月十八日
考査期日 四月二十、二十一兩日間
修業年限 三個年
詳細는 本校에照會 (規則書는三錢切手)
京城府 電話光化門

新撰 朝鮮歷史 (時代沿革 ...) 定價一圓六十錢 京城府本町二丁目

◎公賣公告
道稅滯納處分으로因하야 差押한 左記不動産을 公賣함
昭和十四年四月一日 開豐郡守 李允世

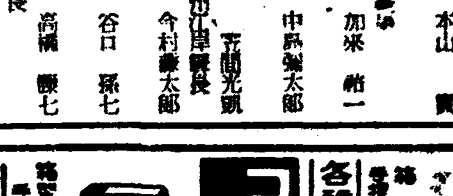

ビクター蓄音器 コロムビア蓄音器 各種在庫豐富
地方御注文は前金三割以上申受けます
京城鍾路 山口樂器店鍾路支店 電話光化門四八番 振替京城二二七六六番

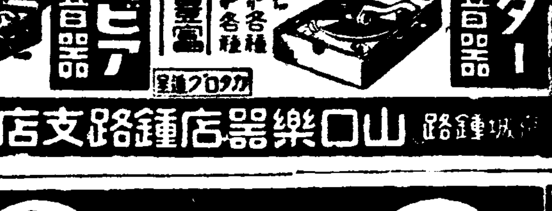

效能で賣れる 七ふく ひえぐすり
效能 上氣를내리고便通을조케하고 매독、림질、諸毒을내린다
大阪高津表門筋 本家 七ふくや 伊藤長兵衛
振替大阪九七三·電南七二九

來日은 淸明이자寒食

(사진은 지난해의 성묘광경)

産金計畫强行目標 諸問機關不日發布

"朝鮮産金協議會"의 規程任員發令코 모든支障打開策決定

조선산금(産金)오개년계획은 현재조선에서 실시하고잇는 국책사업중 가장중요한 국책으로서 그계획수행의 성적여하는 직접 비상시 국제수지에 영향이잇을뿐아니라 다른여러산업에까지 크나큰관계를 가지고잇스므로 총독부에서는 어떠한장해와 곤난이라도 물리치고서 기어이게 회을 완성하고저 내지의 금융산업의회와가티 조선산금협의회라는 산금계획강행의 자문기관을 설치하기로되엇다함은 기보와갓거니와 그후그준비가대개 정돈되엇스므로 드디어 금명일중에 이에관한규정과 위원이 발령되게되엇다 위원장은 대야(大野)정무총감이 주대될터이고 위원은 총독부관계국장과 조선은행총재를비롯하야 관민유력자 이십여명이 임명될터이다 금후이기관으로써 현재 산금계획에 부닥치고잇는 모든지장의 타개책이 근본적으로 결정되어 착착계획수행의 만전을다해갈것으로 기대된다

旣成品엔不許

麥酒、사이다價格引上懇願에 京畿道産業課一蹴!

사월일일부터 맥주와 사이다등속에도 증세가붓게된것을기회로 경성식료품사소매상련맹회에서는 증세에상당한 가격인상을 결의하고 사일오후에 회장삼천미길(森川米吉)씨를대표로 경기도산업과를방문하고 맥주는이전 사이다는삼전씩 각각값을올리도록하여달라고 간원하엿스나 측에서는 일축을 당하엿다 일축을 당한 그이유는 증세는 새로만들어내는 물건에 한한것이고 기성품에 파세되는것이 아니니 현재의「스톡」이다팔릴때까지는 가격인상은 부당하다는 견이다

景武臺뒤도깨비 正體는노름판"촛불"

서울사람은 겁쟁이다 경무대(景武臺)에 도깨비가나온다는 말이퍼저서 밤이면 통행하는 사람이업는데 종로서의 조사에의한 도깨비의정체는 이러하다 요지음 경무대 솔밭속에 도깨비가나와 서북을켜노코 잇다는소문이퍼지자 효자정(孝子町) 삼청정(三淸町) 사이의 통행로로 이경무대에는 해만지면 통행하는 사람이업서지고 부근주민들이 무시무시해하므로 소관종로서에서는 도깨비의 정체에 대하야 조사중이엇는데 사일밤에는 서원이 도깨비가논다는곳을 파수본결과 과연밤이 이슥해지자 솔밭사이에는 불빛이비치고 그림자가 알뜰거리므로 정말도깨비가 아닌가하고 얼려가 보앗드니 도깨비가아니라 솔밭사이에 노름판을 벌려노코 노름을하던자 사오명이 불의습격을받고 다라나버렷다 도깨비를 잡으려던경관대가 도박범이 남겨노코간 화투몃벌을 물고와서 쓴우슴을우섯다

電話至急開通申請

十七日부터接收

豫納은架設費全額

체신국에서는 경성을 비롯하야 각도시의 시내전화 지급개통신청을 오는 십칠일부터 일주일동안 받기로되엇다 경성에서는 중앙전화국에서 접수하되 금년에는 가입등기료(加入登記料)이십원과 가설비 삼백원전액을 신청과함께 밧기로되엇다 추첨은 오월하순에하야 떨어진사람에게는 전액을 도로내준다 전조선에서 개통될수는 이천이백삼십륙개로서 서울구으로는 일천개안팍그로 작년의절반밧게안된다

觀燈擧讚大會

사변하 두번째인 석존강탄일(釋尊降誕日)을앞두고 경성관등봉찬회(觀燈奉讚會)에서는 벌써부터 여러가지행사를 계획하고 그준비에 분망중이거니와 부내불교각종파관계자로써 조직이되어잇는 경성불교아동연맹에서는 올해도 예년과가티 이조흔날을 마지하여 어린이들을 즐겁게하기위하야서 『봉찬아동대회』를열터이라고한다 봉찬아동대회는 칠일오후여섯시부터 부민관대강당에서열릴터인데 이날밤의 모임에는 각파부속유치원어린이들이 스테이지우에서 각각장끼대로 가진재롱을 다부릴터이다 그런데 입장하랴는자는 표(회장입구오전)하나씩을사야 드러간다한다 그리고 이와는따로히 봉찬아동강화대회가 칠일부터 십삼일까지 시내군데군데에서 틀려가면서 열린다는데 그날짜와시간과 차례는아래와갓다

四月七日(金) 午前十一時 元町尋小

午後一時 南山尋小

四月八日(土) 午前十一時 鍾路尋小

午後一時 西大門尋小

四月九日(日) 午前十一時 [illegible]尋小

四月十日(月) 午前十一時 [illegible]尋小

午後一時 渼洞尋小

四月十一日(火) 午前十一時 三坂尋小

午後一時 梅洞尋小

四月十二日(水) 午前十一時 齋洞尋小

午後一時 [illegible]尋小

四月十三日(木) 午前十一時 永登浦尋小

午後一時 又新尋小

朱市場令監은殺人共犯?

忠北警察部에서西大門署에珍奇한搜査依賴

주시장영감(朱市場令監)은 현저정(峴底町)살인사건의 공범인가? 사일서대문 경찰서에는 충북경찰부로부터 다음과가튼조회가와서 사법계에서 활동중이다 즉 충북홍성(洪城)경찰서에서 살인용의로 취조중인 임기호(林基虎)의처 노후순(盧厚順)은 현저정(峴底町)에서 살인을 [illegible] 임기호의 부동산 사천원에 팔고나서 그돈을 [illegible] 주시장영감으로부터 아편을 바더 그때 병중에잇던 임기호가 아플때 치료한의사와 죽은 사와 죽은때의 명과 주시장영감의정체등을 자세히 알려달라는것이다

無免許醫生

오일 아침장교정(長橋町) 본정서에서는 번지 송영회(宋榮會)(?)노인을 검거하야 엄중취조중인데 이노인은 면허도업스면서 여러곳으로 의생노릇을 하고 돌아다니던것이 판명되엇다

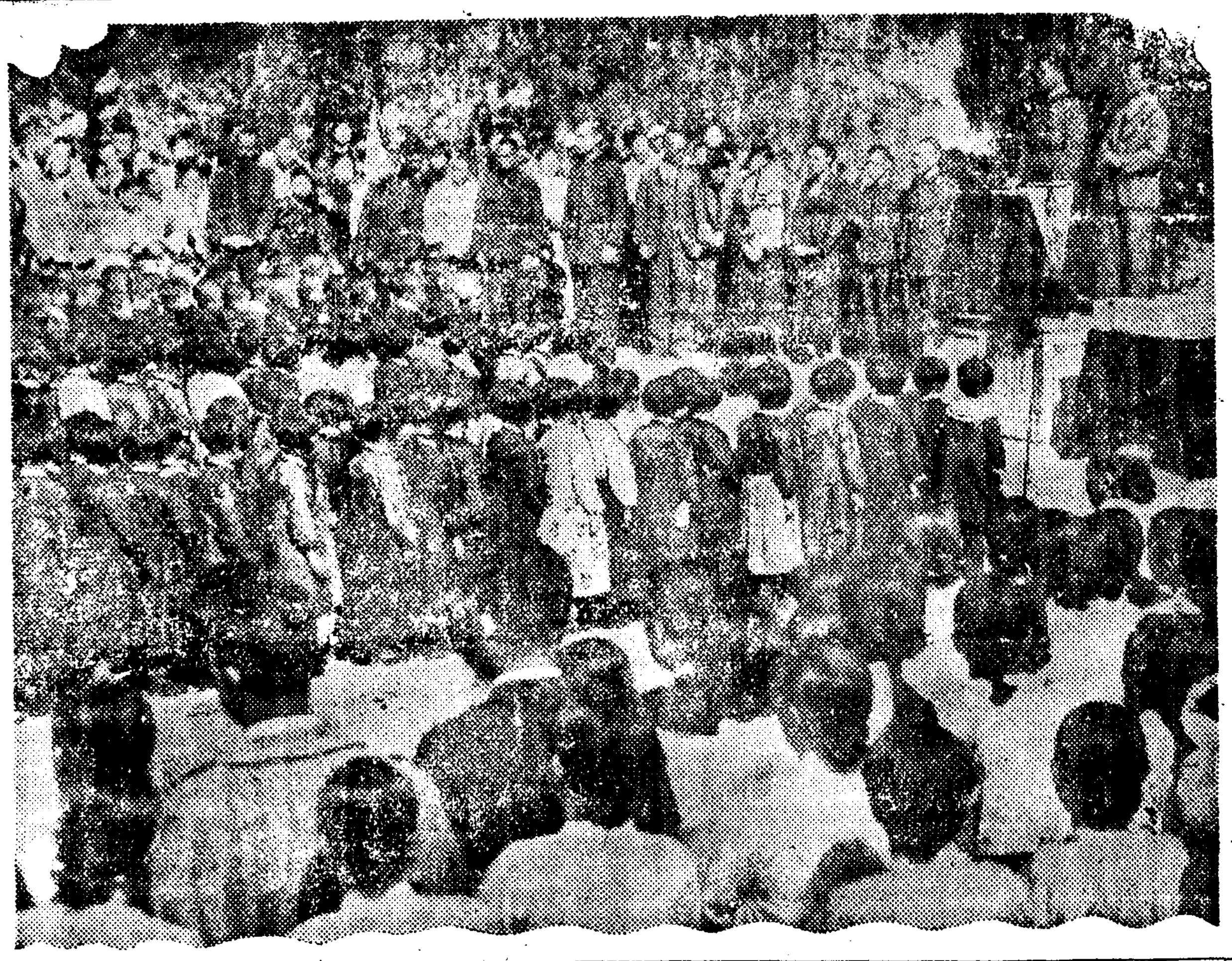

얌전히안저서 교장선생님의 훈시를 듯는 입학생들

오늘부터우리도學徒

공부도잘하고부모님말씀도잘들어야……

今日市內各小學入學式擧行

닷새날은 부내 삼십이공립소학교 시어아동의입학일이다 이 불르러 새로"배우는벗"이된 구천칠백이십명의 남녀아동은 혹은 아버지 어머니 혹은 누나 오빠에게 손을이끌려 봄옷처럼 채리고 [illegible] 날아칠 일찌기 모여 이리뛰고 저리달리는 [illegible] 야말로 제법씩씩하다

◇……◇

이른봄 맑은하늘 [illegible] 이렌소리와함께 아침아홉시부터 각과교에서는 일제어 입학식을 시작하엿다 먼저 [illegible] 에 나란이 세인다음 강당으로 들어가 교장선생님이 새로들어온 재자들을 반기는 환영말씀을 듯는얼굴들은 [illegible] 여러분은 오늘부터 우리학교 [illegible]

◇……◇

하나, 둘, 아이어머니 [illegible] 커주실 담임선생님의 주의말씀을 [illegible] 책상"에안저보니 내일부터는 [illegible] 처음보는 선생님과 어느새 정이들엇는지 교문에서 섭섭히 인사를하고 "우리집"으로 돌아가는그들의 얼굴에는 내일의사 회를지고나갈 기쁨과힘이 가득 차보엿다

湖岩永訣式

七日午前本社에서

발세한 호암문일평(文一平)씨의 장식은 오는 칠일에 거행하기로 되엇는데 영결식은 당일오전 열시에 본사 앞 광장에서 거행하기로 결정되엇다

求乳母

年齡二十歲以內經驗本人來談

水町二一番地 裵奭煥

男子"空閨時代"!

―春風誘惑에人妻出家沙汰―

봄은不和의季節인가?

해마다봄철이되면 집나가는이들이 만히생기는데 금년에들어서는 하루가멀다 집나가는이가 [illegible] 수색원이 [illegible] 경찰에 [illegible] 가는데만 [illegible] 내용이란 [illegible]

高商內紛終熄

校長外一名免官二名左遷

今後敎育方針도刷新

경성고등상업학교(京城高等商業學校)는 작년이래 학교내에서 교장 교수간에 파쟁이생기어 여러가지 소문을 비저내고 잇섯는데 총독부학무국에서는 단호한처분을 나리게되어 지난번에 겸안(兼安)서원(西原)두교수의좌천과 감웅(甘熊)교수의 면관을 발령하엿고 이삼일중에는 교장암좌중일(岩佐重一)씨의 면관을 발령하기로결정하엿다 그리고 이보오원을봇잇는대로 속히하기로되엇고 동시에 동교의 교육방침을크게개혁하고 신학년과함께 재출발의의기로 수업을 개시하게되엇다 즉총독부학무국에서는 흥아(興亞)의신사태에맛는신시대의학도양성에 매진코저 여러가지연구를 진행시키고잇다 그첫착수로 먼저 고등상업학교 교육방침에 일대개혁을 단행하야 종내 영어(英語)과의 시간이 너무만혀 터것을 극도로주리어 영어의필요가업다는 교육방침을 세우고 이대신으로 지나어(支那語)교수시간을 확장하고 새로이 국사(國史)와 일본학(日本學)의 과목을 신설케되엇다

"지까다비"買占

西署經濟警察摘發

전조선경제경찰의 경계망을돌파하고 노동자들의 긴요한신발인「지까다비」는 계속하야 만주방면으로 수출되고잇다 얼마전 본정서에서 안동현(安東縣)거주 지나인에게로가던「지까다비」일천켤레를 경성역에서 압수하엿다함은 기보한바이지만 그후「지까다비」의 매점(買占)역류하엿다는것을 [illegible] 진행하던중 오일 의주통(義州通)이정목조모(趙某)가 신의주(新義州)모고무신상회에 [illegible] 북미창정(北米倉町)모고무신상회에서 전기신의주고무신상회에 [illegible]「지까다비」를보낸사실을 발견하고 전기두상회 책임자를 소환취조중인데 신의주고무신상회에서는 전조선각처에서「지까다비」를 사다가 다시 압록강건너로 보내는것이어서 취조의범위는 점점 넓어지고잇다

天氣豫報

오늘밤도 來日도 개이겟다 한다

昨日最高 七度九

同 最低 零下二度七

五日朝最低 零下二度四

同 正午 八度五

라디오

第二放送 ▲午後六時 齋唱 [illegible] ▲同六時二五分 [illegible] ▲同六時三〇分 [illegible] ▲同八時三〇分 [illegible] 京城放送 ▲同十時 [illegible]

第一放送 ▲同七時四〇分 [illegible] ▲同八時四〇分(城) 入時(東)獨唱 ▲同九時一〇分(大)家庭 [illegible]

祝入學

◇鑛山專門 ◇採鑛科 金世權 國井敬 新野唯四郞 玉眞永 洪聖權 崔順根 崔洋鎬 原毅彦 趙文相 姜錫熙 久保田 [illegible]

小林明 朴宇用 崔用燮 小野國 光 櫻木邦男 任善在 姜敬道 [illegible] 池田甫 韓孝錫 小野孝 李 [illegible]

[illegible]

靴와鞄

本革製品代用品各種
價格은絶對安價品種
豐富

半島第一의靴鞄店

本町二 [illegible]

第一回自轉車 京仁驛傳

十六團體가參加

[illegible]

蹴球代表들

合宿마치고歸京

지난달二十六日부터 甲子園 [illegible]

實業卓球戰

八、九兩日에開催

京城實業卓球聯盟 主催의 第一回 京城實業卓球大會는 來八日午後二時와 九日午前十時의 兩日間 淸雲町 京城道商館 堂에서 擧行하기로 되엿는데 [illegible]

男女卓球大會

十五、六日本社講堂

京城運動具商會主催의 第十九回全朝鮮卓球大會는 來十五、六兩日間 太平通朝鮮日報社大講堂에서 擧行하기로되엇는데 十五日에는 女子部(午後一時)、十六日에는 男子部(午前十時) [illegible]

京城運動場開場式

例年에依하야 京城運動場今年度開場式은來八日午後三時부터 [illegible]

開城卓球俱定總經過

【開城】開城中央卓球俱樂部에서는 지난二日午後二時부터 [illegible]

至今까지 世界醫學界의宿望이든 淋疾根治療法이 幾十年의歲月과 巨大한費用으로 淋疾特効劑殺打淋創製에成功하야 從前의治療法을 根本的으로變革시켯다

殺打淋을 全東洋에發賣한지 一個餘年만에 全快者 數十萬을내여 每日感謝狀及注文이 殺到하고잇다

獨逸醫學博士 國際病院長 梁珍鴻先生發表

一九三八年度醫學界의 世界的大發明은 サツタリム의 出現이라고잇는다 從來의 淋疾治療에는 內服과 注射와 洗滌法이잇다하나 一言而弊之하고 サツタリム만 內服하시면 他方의必要를 느끼지안는다고 主唱하고십다 웨 그러냐하면 其强力한殺菌性은 使用後 四五日에 止膿消炎作用이 顯著하며 不過二週以內에 根治할수잇는것을 經驗하엿기때문입니다 其他 丹毒 産辱熱 腦膜炎 敗血性膿毒症에 亦是不可無의良藥이라고잇는다

殺打淋

總發賣元 新興製藥所 京城

總代理店 株式會社 新井藥房 京城

急性用 五圓
慢性用 十二圓
病院用 二十圓

(全國有名藥房販賣)

武田發賣

虛弱小兒
衰弱患者

의榮養補給과
體力의增强에

滋養
强壯

ポリタミン
포 리 타 민

滋養强壯劑로서는 아미노酸劑가第一合理的!

世間에는 滋養强壯劑만 服用하면 食物가튼것은 아무거라도 조타는듯이생각하는분이잇습니다마는 이것은大端한잘못입니다。——元來、滋養强壯劑라고하는것은、食慾이업다거나 消化가 나뿌다거나 或은 病中病後로 食物을 몸이잘밧지안흘경우를 除外하고는 그만치 重要한것은 업습니다 그런故로 滋養强壯劑를 쓰는경우에는、虛弱者나 病人에게 第一必要한 榮養素인同時에 그것이 胃腸力의 減退한사람에게 適合하도록 消化가되여잇는 製劑를 選擇할것입니다

이러한意味에잇서서 「牛乳蛋白質을 消化한 아미노酸에비타민B를配合한」포리타민은정말適切한것입니다。——即포리타민은 ❶消化의괴로움이업고 ❷먹는대로 榮養이되여、體量이늘고 ❸食慾이늘고 ❹호르몬을 補給하고 다시 ❺아미노酸 獨特한 細胞賦活作用으로 全身機能을 旺盛히해서……서로 綜合되여 몸을 强하게해서 健康을 恢復增進합니다。——特히 甘美味의 液劑인故로 小兒들도 질거 服用합니다

小瓶(一圓五五) 中瓶(二圓五〇) 大瓶(四圓五〇) 各地藥店에서販賣함

發賣元 大阪市道修町 株式會社 武田長兵衛商店

38(T)495

昭和의常識
「移民」의語感은너무弱함으로、拓務省에서는移民을「拓士」로고치기로決定

仁丹

感冒

몹시치울때보다도、요사이에、感氣걸리는분이만타

特히、半島의氣候、生活狀態로보아、溫突、暖爐等에依한空氣의乾燥가甚하므로、咽喉를侵犯하고、惡質의病狀에빠지기쉽다。 그래서

仁丹의常用이絶對必要합니다

即、感氣의根本的原因인榮養의不足을補促키爲하야

(消化ㄴ 毒消ㄴ 口氣料) **仁丹**은 홀몬·비타민 사후란·朝鮮人蔘을濃縮含有하야充分한豫防을期待할수잇고

前記의、空氣乾燥에依한咽喉에의惡影響을緩和키爲하야

(消化ㄴ 毒消ㄴ 口氣料) **仁丹**은 口腔을衛生、殺菌하여 咽喉에自然의濕潤을주며 쑤시는頭痛、眩氣에即效

어쨋든、지금이第一仁丹常用의보람이잇는季節이라고할수잇습니다

慰問袋에、仁丹이必要함은常識이지만은

戰地에보내는편지에同封하는것을 失念하시는분이만타(二十五瓦마다 四錢으로)꼭封入하야보내시요

二大國策을表徵하는 仁丹의防共容器 仁丹의體育容器 를 銀粒仁丹 五拾錢에添附進呈中

本舖 森下仁丹株式會社

애기를밴부인은 함부로잡수세요

머리조코튼튼한애기가생깁니다

생선포、채소、해물들

머리조코 튼튼한애기를 나흐려면 어머니가 임신햇슬때부터 여러가지로 주의해야겟스나 그중에도 음식을 적당하게 먹어야겟습니다.

그러나 우리네 애기어머니중에는 잘먹으면 애가 커서낫키 힘든다고 위정억식하는분도잇고 대체로는 배스속에 애기의영양파발육을 위해서 어머니가 음식을 잘먹지안습니다.

더구나 우리들이 일상먹는음식이란 참으로 보잘것업는데더구나 임신한분은 이음식만으로는 어머니와 애기의 영양이되지못합니다.

그런데 또한가지 딱한것은임신한부인이 먹는것에대해서 여러가지 미신(迷信)이잇서서 그나마이것저것 가리고나니 영양이말아닌지경입니다.

례를들면 오리고기를 먹으면 손발이 부른아히가 나오고 상어를먹으면 애기살결이 상어껍질처럼껄끄럽고—이러케 아모근거도업는 미신이 꽉만습니다

이런미신은 절대로업는것이니 되도록 여러가지를 먹어서 애기의 영양을 도아야합니다.

우리가정에서 어린애기들의사망률이 만흔것도 여기에 만히 편려되는것입니다.

영양잇는 음식을 먹자면 늘 그성분(成分)을 생각해보십시요 수란소 수분 섬유(纖維)의일곱가지일것입니다.

그런데 한가지 음식이 이일곱가지 성분을 다가질수는업습니다.

단백질은 생선에나 고기등속에만코 채소엔 무기질과 비타민이만코 지방도역시 고기나생선에 만습니다.

그러므로 고기만 작구먹어도 안될것이고 채소만 넘우먹어도 안될것입니다.

여러가지를 섞거서먹는동시에 음식의 모양새나 맛만생각지말고 영양분을 생각해서먹을것입니다.

우유는 완전한 식품이니 거기엔 여러가지 영양분이 골고루 포함되엿습니다.

단백질이만흔 고기、생선、두부、계란、콩류、우유 여러가지 새고기등을 만히먹을것과 따라서 여기엔 또지방도 만코 채소와과실을 먹어서 비타민을섭취하고 밥과파자엔 함수탄소가 만습니다

임신한 부인은 늘이상에말한 것을 주의해먹고 더구나 주의해줄것은 무기질(無機質)에대해서입니다.

×

무기질은 태아(胎兒)에잇서대단히 중요한 성분인데 칼슘、린(燐)、철(鐵)등이 모자라면 뼈와치아(齒牙)들을 만드는데 큰부족이생깁니다.

그뿐아니라 뇌신경(腦神經)에는 린(燐)이 특히만흡니다.

그러므로 태스속에잇는 애기에게 이러한 무기질이 대단히 필요합니다.

그러므로 임신한부인의젼 하로에 적어도 한그람이상에 칼슘과 린을섭취해야합니다.

이것은 태아의 뼈와 두뇌와 혈맥을 만들뿐만아니라 어머니도 견듸여갑니다.

만일 이런무기질이 부족되면 애기의 뼈와치아가 약해지고 어머니도 치아가 못쓰게되고 머리가 몹씨빠집니다.

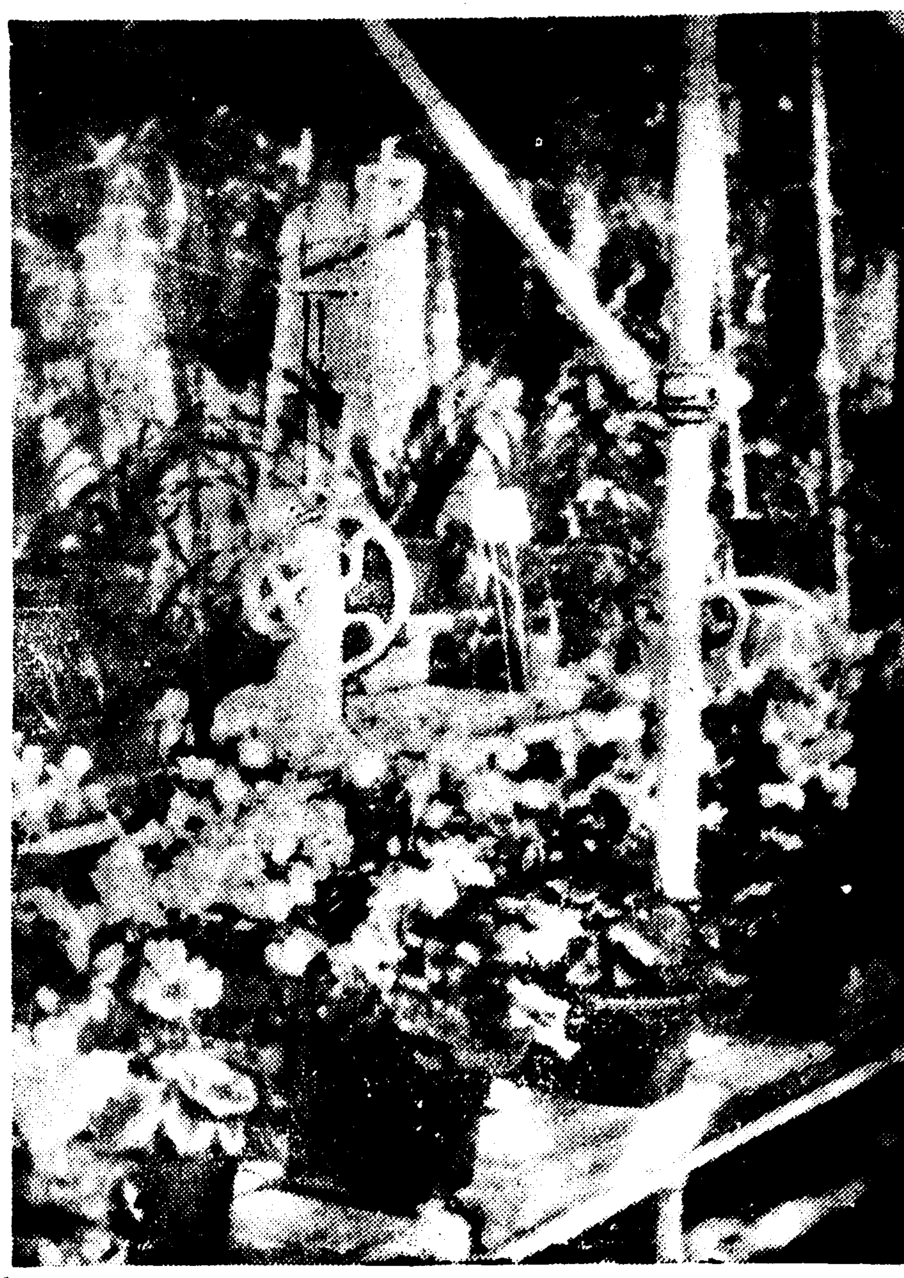

나무로맨든물통 오래가게하는법

양철통이 빗싸져서 다시 나무통들을 만히쓰게됏습니다 빨내통、자시통들을 나무통으로쓰는데 이것을 오래쓰도록하는비결을 말슴하겟습니다.

황조(黃燥)와 테레핀유를 가튼비통으로 녹여가지고 한겹에 무처서 나무통 밋바닥에 바르면 쉬석지안코 깨끗하게 썩좃습니다.

과학적인 시게갓는법

시게를 잘가지는 방법을 말습하겟습니다. 만일 잘못가지면 조흔시게도 얼마못가고 말게되니 아깝지안습니까.

시게를 몰때마다 (습관처럼태엽을 감지마시요. 이십사시간에 한번씩 갈는것이조코 십오회를 감어서 꽉차다면 십이회쯤감어서 좀느긋히해두시요.

시간을 마추는데 바눌을 꺽꾸로돌녀 마추지말고 반드시한바퀴씩돌아서 맛출것입니다. 정오차이렌에 마출때에는 차이렌이끗칠때에 초침을보고 그로부터 유십초지나서 다시악까보는곳에 도라올때 장단침을 영시일분으로 하는것이 가장정확합니다.

보조할때는 늘 유리쪽을 우흐로두고 뜨거운 방바다에노치마십시요. 그리고 쓸데업시 시게뒤를떼고 속기게를 만지작거리면 시게는 목숨이짤버지오.

물에떠러트렷슬때는 위선뒤스딱지를떼고 기게에 주성회방유를친다음 꼿시게방으로 가저다 수선할것입니다. 더구나해수욕가튼때 짠바닷물에 빠트렷든것을 그대로 세네시간만두면 그시게는 절반이나 갑수하게됩니다.

기둥시게는 기자갑두가지갓잇는데 어느것을눌든하고 기둥에 일직선으로 걸어야합니다.

만일 빼뚜러지면 시간이틀니고 작고쉽니다. 그리고 시게를 내리울때는 지자부터떼고 내려야조흡니다.

멀미는 생명신경의 부조화가원인

어터케하면나을까

심장、폐낭、위장등 생명을 지속하는데 업서서는 안될기관에는 특별한신경이 작용하는데 우리가 자는동안에라도 쉬는일이업습니다 이뇌신경에 속한신경을 생명신경 또는 식물신경(植物神經)이라고합니다 식물신경에는작용을 진행시키는것과 작용을억제하는것이잇서서 이것이 잘조화되어잇는경우에 생명은써 보통의작용을 하는겝니다만 만일에 병에걸리고보면 이균형이깨지고맙니다 악(癌)、폐병가튼것의 대변화는물론 설사、변비、위괴양、맹장염가튼것도 이신경의 균형의부조화입니다.

인체 여행이나 하이킹의 씨ーズン에들게되면 차멀미 배멀미하는일이 왕왕잇습니다만 이것도 물리적현상에의해서 먼저말한신경의 균형이 물난해진까닭입니다. 비행기의 경우에는 물리적현상만이아니라 고산병(高山病)도 끼게되는데 이것도역시 균형의부조화이죠 이것을 조화하는것이 근본적요법입니다.

첫째로 익숙해야됩니다. 조금 흔들려도 신경이 문란하여져서는 안됩니다. 도회지 사람들은 출퇴사라는비치니까 차멀미란 별로모르지만 시골사람에게는 만습니다.

둘째로는 신경을 진정시킬일입니다. 잠이 부족하다거나 위장이 나쁘다거나 평시에 신경질이잇는사람은 처음부터 신경이문란한사람이니까 잘진정을 사지안흐면 안됩니다.

그러는데는 「루미아알」가튼수면제를 좀 쓰거나 하세슬 올가튼 특수약을 먹어도 조흡니다.

귀에다 솜을 트러막는다거나 배꼽에 게자를 직어 바르거나 하는방법도 물리적 또는 암시적으로 신경을 진정시키는 방법입니다.

이상과가티 신경을 진정시켜 조회를 깨치지안케하는것이 긴요하니까 길떠날때는 그전날잠을 충분히자도록 해야합니다.

◇비누를 다달토록쓰자면

비누나 치마분이나 모두다귀해옵니다

비누를 쓰다가 조고마케되어 부스러지거든 그것을 여찌로줌려면 힘도들고 효력도 덜납니다.

어것을 한군데모와서 물을붓고 약한불에 노키면 헌덩어리가되는데 그런담에 빨래비누로 쓰면 조흡니다.

이뜻을……꼬츠로

마음을 꼿제비하는것은 동양이나 서양이나 다름이업습니다 더구나 서양사람들은꼬츠로마음을 표현하는일이 여간만치안습니다.

꼬채 어떠한 정이잇는지말이잇는지 그것은 보는사람의 눈에따라 또는 그때 그때에 기분을따라 다르지만 그중에서도만인이공통의 의사를 가진 꼿도잇서우리가 그꼿을볼때는 자연히그꼿체서 어떤이야기를 생각해내는것입니다.

매화……청렴、절조
사꾸라……충성、진실
바오렛……나를생각해요
히야신쓰로는
흰것……순결한사랑
자지빗……질투
하늘빗……당신에게감사함
노랑이……두사람은행복하게
씨크라멘……의혹
장미……인애、자애
클로버……나를사랑해다오
오랑캐꼿……겸양
수선……자존심
부민들레……탁

사람몸에조흔 쑥의성분

맥쑥은 국과(菊科)류에 속하는 풀입니다.

이쑥의성분은 단백질은 그다지만치못하지만 다른풀에 만치못한 칼슘이나 린이 석회분이 대단히 만흠으로 각금먹으면 조흡니다.

뼈가약하거나 골격이 나쁜데 이것을 채워주니까 이내나혀습니다

이것은 석회분외에 비타민에이·베·씨를 포함하고 배는 각기를낫게하고 발육을 돕는성질을 가졋습니다

약쑥이나 맥쑥이 우리들에 조타는것은 예로부터 아는바이니 만히리용하시시요.

우리차지

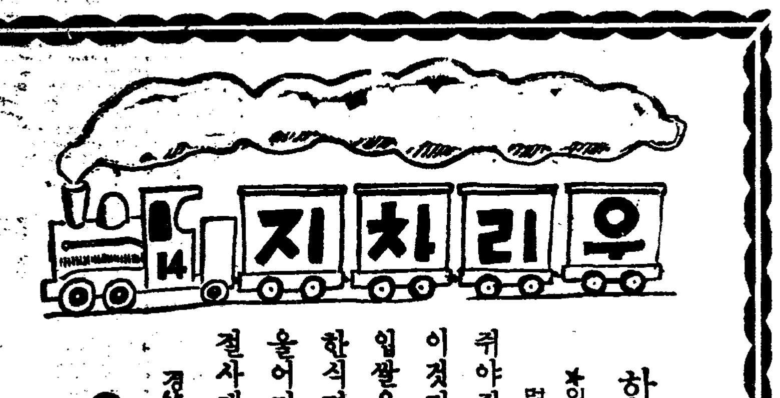

한식

★입쌀은마련햇스나한식은 멀엇고 그래서 걱정이되어

취야취야 새양취야
이것저것 다먹어도
입쌀올낭 먹지마라
한식명절 돌아오면
울어머니 산소에서
절사제사 지낼나네

경상남도밀양서부르는노래

(금조사람 강성구)

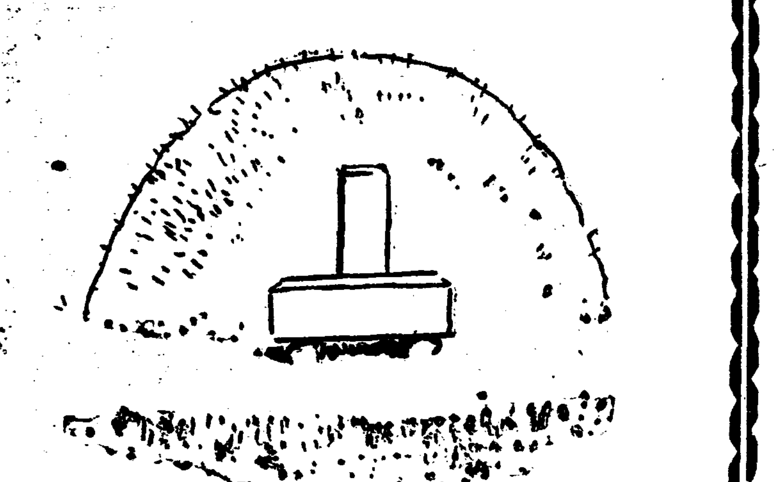

長篇探偵小說 魔人【훈】

金來成 作 崔根培 畵

暗夜의野獸 (二)

이리하야 임경부가 상청동을 향하여 것고잇슬 그때 백명호씨의 아뎨층 칠실에서는 은봉과 정란이가 한상의 편지를들고 뒤여들어온 백남수를 바라보면서 이아스러운 표정을 짓지안을수 업섯다.

「뭘 그리 흥분해서요?」

정란이가 옵바의 얼굴과 손에든 힌봉투를 번갈라 바라보며 물엇슬때 남수는 침대며프으로 가까히 다가오며

「김수일!」

하고 봉투를 은봉의 무릅우에 노핫다.

「에? 김수일?」

은봉과 정란은 동시에 그러케 웨치고 머리를 모흐며 봉투를 드려다보니 과연 그것은 주소는 적히지 안햇스나 틀림업는 김수일의 서명이엿다.

「하여튼 속히 뜨더보세요。」

잠갑동안 얼병벙해젓든 은봉은 남수의 말이 떠러지는것과 함께 봉투를 떼엇다.

그것은 틀림업는 김수일의필적이엇다.

은봉은 그낫닉은 필적이 김수일의 것이라는 사실을 누구보다도 잘알고잇다.

은봉의 가는다란 목소리는약간 떨리면서 편지를 읽기 시작하엿다.

× × ×

은봉씨!

나는 무엇보다도 먼저 은봉씨의 다복다행하리라고 밋는 신혼생활을 축하하나이다.

은봉씨!

나는 은봉씨를 이즈려 하엿습니다. 다시는 은봉씨를 생각치안코 다시는 은봉씨 아페 이몸을 내노치안코 그리고 다시는 은봉씨에게 나의 소식을 전하지 안흐려고 결심한 나엿습니다. 그러나 은봉씨 나는 지금와서 새삼스러히 지나간일을 끄집어내어 은봉씨의 가슴을 쓰라리게하고십지는 안사오니 그것은 나를 진심으로 버리고간 은봉씨가 아니라는 사실을 넘우도 잘알고잇기 때문입니다. 혹시 이처럼 생각하는 나자신의 추측이 그릇되엿슬런지는 알수업사오나 스스로 오식(誤植)의 인생을 것고잇는 은봉씨의 고달픈 심중과 외로운 영혼이 나로하여금 못대를 들게한것입니다.

은봉씨! 나는 수일전 ××일보를 우연히 손에 들엇슬때 은봉씨가 나에게준 간곡한부탁을 읽엇습니다. 그러나 나는 나자신을 밋고 은봉씨그대를 밋고잇나니 내가 어찌 은봉씨를 해하려든 그 도화역자일리가 잇스리요?

매일저럼 보도하는 시내의신문지는 나를 일크러 공작부인에게 칼을던진 무서운 악마라고 부릅니다.

그러나 은봉씨 나는 결코은봉씨가 밋고잇는것과가티 은봉씨에게 비수를 던진 범인은 아니올시다 그러면 나는 무슨 이유로 화가도 아니면서(은봉씨、××서 사법주임 임경부의 조사로 말미아마 은봉씨도 이미 아시다시피 나는 결코 화가가 아니올시다 그리고 김수일이란이름도 결코 나의 본명이 아니올시다) 화가로 자칭하고 은봉씨와 교제를 하엿는가?……

무슨 이유로 그날밤 나의친구 이선배가 꿋꿋내 정체를 감추어버리고 말엇는가?……

나와 이선배 사이에는 어떠한 관게가 잇는것이냐……이 모든 의문을 지금 이자리에서 풀어드리지 못하는 나자신을 얼마나 원망하오리까!

그러나 은봉씨는 나를 미더주십시요 나는 절대로 은봉씨를 찔은 범인이 아니올시다 언젠가 한번은 은봉씨아페서 거즛업는 나를 은봉씨에게 소개하리라는것 만을 여기서 굿게 굿게 은봉씨와 더부러 약속하면서 하로바삐 백도사의 도승 해월이가 체포되기를 충심으로 비나이다

서울 한모퉁에서 김수일

× ×

은봉이 편지를 읽고낫슬때엔 판에서는 초인종 소리가 요란히 울려왓다

이웃고 젊은 어떤이 한장함을 들고 들어온다

「이런분이 차자오셧습니다」

임경부엿다.

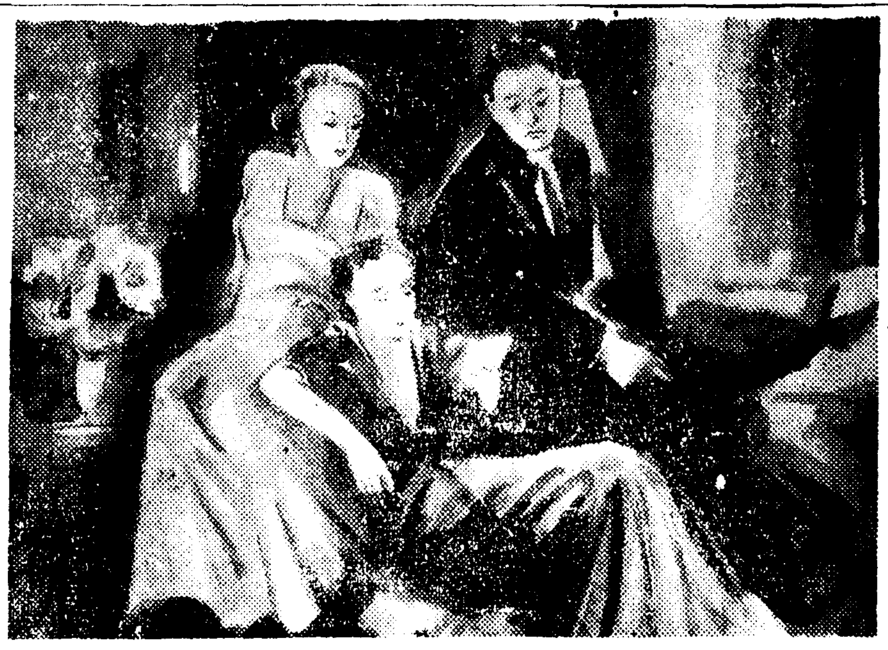

齒痛にスグ効く

今治水

家庭常備하면大安心!

主効 虫齒의疼痛 上氣肩背痛 이이러나는 齒痛浮腫

藥價 三十錢 五十錢

全國藥店에잇슴

頭が重い のぼせ・便秘の方へ

잘못자고……便秘나고

머리속이옥신옥신쑤시고……

耳鳴、眩氣……울렁울렁하고……放任은危險!

眞正한安眠과便通으로腦의毒素를排出하고血行을調整해서腦를休養시키는綜合療法이꼭必要!

健腦丸

事務家、學生의常備藥!

單純한 頭痛藥과달라서 一劑로神經을 鎭定하고 安眠便通을 快하게해서 頭痛、上氣를업세고 腦의血行을 旺盛히해서머리를輕하하고 明朗히하야記憶力을 增大합니다

主効 頭痛、上氣、耳鳴 不眠、眩氣、便秘 憂鬱、히스테리ー 健忘、中風、卒倒

藥價 六十錢에서十二圓까지 各地藥店에잇슴

發賣元 大阪 東京 丹平商會

K-8

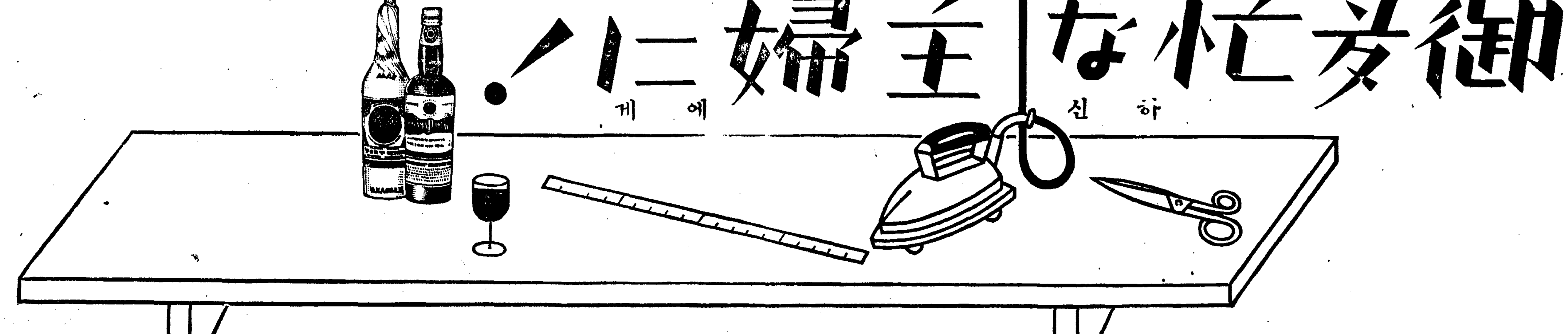

御多忙な主婦に! (하신 … 에게)

疲勞를治癒! 根氣를持續! 美容을保持!

집안일도 좀처럼 편하진안읍니다

炊事……
裁縫……
掃除……
子女들의치송등등……

每日정말多忙합니다

疲勞하시겟읍니다!

疲勞하서서는당신은 勿論이고 全家族이困難하게됩니다

每日、純良葡萄酒ー赤玉ポートワイン을 잡수십시요 赤玉ポートワイン은 胃腸에消化의負擔을안지게하고容易히 吸收되여서 精力으로되는優秀한 榮養素ー葡萄糖、果糖을豊富히가지고잇습니다 잡수시면 여것이 急速히 疲勞를 回復시켜 根氣를 增强합니다 또 여러가지 貴重한 榮養素를가지고잇고또 新陳代謝、內分泌等의 機能을 旺盛하게하는作用이잇는故로 每日常用하시면족 健康이늘고 얼골에、살결에 늘생기잇는 젊음을保存합니다

六十醫學博士・御推奬・純良葡萄酒

赤玉ポートワイン

井484

學藝

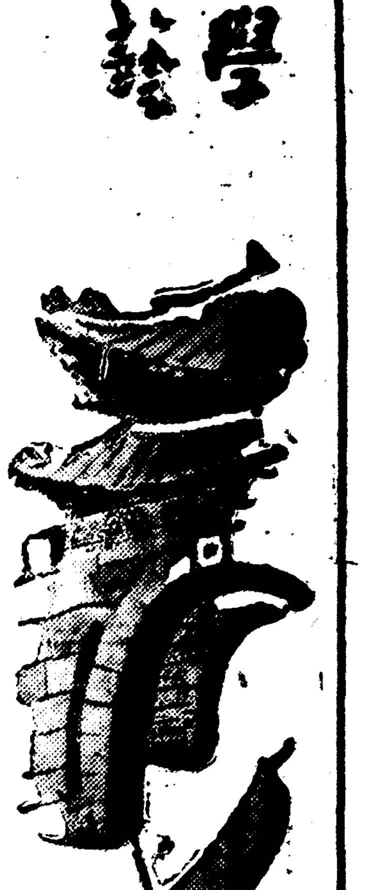

現代의 世界史的意義 —轉形期文化의諸相—

❶ 徐寅植

그러면 두나의 聯關된問題란 무엇인가? 行動의 順序를따라 爲先 첫째로 이곳에 어떠한民族이나 國家의 政治的 行動이 出現하엿다하자! 또는 가령一國이지만 世界史의 一定한地域에

世 界諸國民의關心을끄을만한 어떠한 重大事件이 發生하엿다하자! 그러한境遇에 우리는 걸핏하면 그行動그事件을 歷史的意義 또는 世界史的意義를 가진事實이라말한다. 그러나 그러케말할때에 말하는사람이 반드시 모두 그말의正當한 意味를理解하고 使用하는가? 國民生活의모든方面에잇서 國際의徹底를 明하는오늘날에잇서서도 個中에는 반듯이그러치안흔實例도잇스리라. 적어도 한民族의 行動으로서 歷史的意義 또는 世界史的意義를 가지기에 相當하자면 그것은 特殊한것으로서 同時에 普遍的意義도含蓄하며 相對的인것으로서 同時에 絶對的인意義를가지지안흐면 안될것이다 다시말하면 그는單純히 規模가 巨大하다거나 國際的關心을 集中할수 잇다는데 보담도 本質的으로는 世界史(普遍)的現在(絶對)의 基本的動向에 關與하야 그의發展을 促進하며 따라서 만일 現在에 그가 어떠한普遍的絶對的意義를가진 歷史的課題—그問題의 解決이 어는 모든問題의 解決의

不 能하며 그『우토피ー』의實現이 어시는 모든『우토피ー』의實現이 不能한 그러한 核心的인 問題에逢着하여잇다면 그問題의解決에 적던크던 어떠한寄與를提供하고 功積을남기는것이 아니면안될것이다. 그리고 世界史的現在가 要請하는 그러한 普遍的絶對的인 意義를가지는 問題의解決에 分擔하는程度에應하여서만 그가갓는 世界史的意義의比重이 비로소 評價될수잇는것이다. 그러치못하는 境遇에는 그것은 設使 그規模는巨大하고 그影響은 크다 하더라도 結局 한民族의單純한 特殊的相對的意義밧게가지지 못하는것이다

日支事變이勃發한뒤로 우리는 만흔사람들로부터 現下帝國의對外行動은 世界史를革新하는 重大한 意義를 가진것이라는말을 들엇스며 現代日本의 最高의 知性을 代表하는 理論家들로부터서는 더나아가 이번 事變에 世界的 意義를 賦與하는 理論的試圖까지 보게되엇다 事變은正히重大하다 情勢의推移를 따라서는

事 變의展開되는規模가 적게는 東亞의休戚을左右하며 크게는 世界의運命에影響될지몰른다 그러나 우리는오늘날의事變을 世界史的意義를가진것이라말할때에 그말을單純한 政治的레토릭으로 使用한다면몰라도 그러치안는限 그意味를適當히限定하야 오늘날世界史的現在가 當面하고잇는 普遍的絶對的課題에連結하야 解釋하지안흘수업다 그러치안는限 그것이設使 今後의 東亞諸民族의 興亡을 左右할 重大한 結果를 齎來한다하더라도 그러한 民族興亡史的事實은 한나라에잇서서의 王朝變遷史的事實과가티 歷史에잇서서의 單純한포멘트의 起伏은 表現할망정 決코 그것의『에포크』를決定하는것은아니다

그러면 오늘날世界史的現在가 解決을要請하는 普遍的絶對的인 問題란 무엇인가? 하고물으면 全體主義理論家들도 自由主義理論家와가티 카피탈리즘의 問題를드는것이

常 例이다. 오늘날에잇서 民族은 가진나라와가지지못한 나라의對立問題를 어떤民族은 民族問題를 어떤民族은 階級問題를 自己의課題로하고잇다. 그럼에도不拘하고 만흔사람들이 카피탈리즘의問題를 世界史的現在의最大問題로또는本質的問題로 現世紀가 解決해야할 이러한諸多의重要問題가 其實은모두 카피탈리즘의基本的矛盾에서 起因하는것으로 보기때문이리라.

오늘날東亞諸民族의 運命을左右한다는 日支事變도 本質的으로 考察하면 이問題에서 出發하야 이問題로 歸結될性質의것이다.

文學의非大衆性 —附、通俗文學의必要—

❶ 宋江

그러면 通俗文學을 擯斥할必要는업을것이다 그리고 大衆의 적어도過半數가 全部高尙한人格者가되지안는限은 擯斥되지도안흘것이다 選拔된眞理의探求者를 이 大衆의知識程度로서는 正當히評價하지못할 高級한文學藝術을 創造하는때까지는 通俗文學은 『純正』이란 名稱이 업서질때까지 通俗文學의『通俗』이란名稱도 업서지지안흘것이다.

生 각해보라 一方的인事實만을過大視하야 通俗文學을 法律로서 禁止한다면 어떠케될까? 吾人은 得보다 失이더만흐리라고밋는다

—大衆의머리속은 實로不快할것이다 그들의精神은 荒廢할것이다 그들의마음은 沙漠이될것이다 그들의生活은 참으로乾燥無味할것이다 이러한사람들에게 緊張한活動을 어찌바랄수잇을것인가? 이러한사람들에게 健全한生活을 어찌바랄수잇슬것인가? 이러한 사람들에게 社會發展을爲한役割되기를 어찌바랄수잇슬것인가?

境遇에依하야 探偵談도 冒險談도 怪奇談도 武勇談도 戀愛談도 滑稽談도—무릇어떠한 이야기를 勿論하고 必要치 안흘것이다. 一層 나아가고만 하여서는안된다.

더구나 現今의 通俗文學은이 면것을 取材하드리도 低俗으로 지엇지 人生上의 通俗的目的을 本意로는 삼고잇지안흔가? 通俗文學者中에 道德上의 惡을宣傳하고시퍼하는사람은 아마업슬것을 吾人은 安心하고 십지안다. 그러나 사람이 잇서서 惡을宣傳하는것같은 作品을 쓰는일이 잇다고 假定하지라도 너무憂慮할必要는 업슬것이다. 왜그러냐하면 그러한人間은 열에하나가잇기어려우며 또그러치안트라도이미우에서도 말하바와가티 大衆은精神的營養을 要하여 文學作品을읽는것이 아니라 精神的休養을爲하여 文學作品을 읽는것이므로 實際的으로 그것을 吟味하며 무슨意味를 攝取하지는안는것이기때문이다. 通俗文學은大衆을淨化시키는技能밖에는 못가젓다면純正文學의 罪에比하여 壓倒的인通俗文學때문에 世界의人類社會는퍼써道德的으로 破壞하여 버렷슬것이다.

모름지기 純正文學者는 大衆을참으로생각하거든 文學的評價만으로 通俗文學을 輕視하지만말일것이며 爲政者는 人民을 잘 으로治하려거든 道德的評價만으로 通俗文學의低級한것을 彈壓하지만말것이다 一方的評價만으로 一切를 處理하려는것처럼 危險千萬한것은 업는것이다.

○

마지막으로 朝鮮의通俗文學界를 한번도리켜보자. 이러케생각하고 朝鮮文學을 돌이켜보니 새사람스러운것을 갓게하는것이업다 純正文學과 通俗文學의界線이 너무나不明瞭한것이 即그것이다 當을그으듯이 確定할수업지만 그래도 名目上으로는 區別이잇서야할터데 뒤죽박죽이것이다.

그러하야 通俗的作家라고 할수밖에는 업는사람이 純正文學者의 列에 竝立하여 서슴치 업옵하고 그의 作品도 純正文學作品行勢를하며 純正文學者는 通俗的인 作品을 쓰고도 그것을 純正文學作品인것처럼 잇는다 文學者自身의力이나 社會에서나 이러것을도로혀 當然視하고 잇는것갓다.

그러므로 極言한다면 朝鮮에는 純正文學者도업고 通俗文學者도업고 오직 分別할수업는 엉치기文學者들만잇는것이다.

이것은 確實히 하나의惡弊이다.

한지바삐 이러케 얼거주춤한 態度는 버려야한다. 純正文學者라도 通俗的인 作品을 쓸수잇고 通俗文學者라도 純正文學的 作品을 쓸수는잇다 그것은조곰도 나무랄일이아니다 조타고 생각할수도잇는일이다 그러나 作品그것만은 決코 混同하여서는 안된다. 비빔밥式으로만 處理하여서는 안된다. 兩者는 어디까지든지 嚴正하여야한다.

大體로 朝鮮의文學者들은 通俗作品을 쓰기는 하면서도 通俗作家(또는文學者)라는 稱呼를 실혀하는것갓다. 理由는업수업스나 別로다른 理由는업슬것이다. 通俗文學은 그다지창피스러운文學일까?

다른나라보다도 朝鮮가튼곳의 通俗文學의存在理由는 莫大하다. 이런한 處女地의 肥沃함을 生각하여 通俗文學者가 誕出치안는다는것은 變이라면 變이다.

過去에 몃사람의通俗作家가 업슨것은아니다. 그들은 作家的으로 아직生存하여잇다 그리고새로나온 通俗作家도더러잇다. 또 現今의 朝鮮文學者들은 大槪가 어리벙벙한態度를가지면서 其實은 通俗에의傾向을보이고잇다. 이러케본다면 通俗文學의人的素材는 貧弱하다고도할수잇다.

그러나 要는色에잇다. 두文學은 色을確實히區別하여야한다. 그래야 兩便에도 得이아니라 朝鮮文學全體를爲하여서도 得일것이다.

—(了)—

小評 新人의두作品 —三四月創作評—(1)

安懷南

「文章」(四月號)所載 鄭人澤氏의『憂動』을 第一먼저 읽고지퍼서 第一먼저 읽엇다. 鄭人澤氏하면 그이름을 잘 알지못하는사람도 만흘것가트나 나는 우리文壇의 短篇小說의 水準을 考慮할때면 늘 이분의『蠟燭』其他의 作品을 念頭에 안둘수업는것이다. 이번『憂動』亦是 그 탐탐한 手法과 매끈한技巧가 읽는이의 마음을 爽快하게하여준다.

그러나 나는 이作品을그리 조하하지안코 이作者를 그리 사랑하지안는다.

왜그러냐하면 거기에모든것이 싸늘한理知이지 손톱만치라도 따뜻한情熱이업는것가트는까닭이다. 맨처음場面 花瓶이 떠러지며 地震이 낫을때 主人公이 少女를가슴에안고 사랑해야할것인가? 그것은 確實히 病的이다. 이러한 性格과生活의 所有者가 이따금식 입버릇대로『사랑』하는것은 저말 그리고 사랑할 힘이엇다는것을 바갈게 생각하는것도 아주瞬間的인것이리라 地震이수면 아니 쉬지안터라도 조금지나면 主人公은또다시 少女를 팽개치고 딴女子와 [illegible] 리고싶고 自己 혼자만 아는 일을가지고 自己혼자서만 煩悶하고 깔깔하고 蒼白하고 입버릇에 不適한것이요 倫理업는 人間的禮節이요 地震이나 나야 비로소생기는 衝動的인것이다.

다음은『朝光』四月號에서 金永壽氏의『喪』을읽엇다. [illegible] 조타. 그러나 讀了後 한가지疑問은 그날밤에 女主人公이 무엇때문에 그러케 이식해서 잠하지도못하는길을 明治町으로 허메이며 차저갓다 하는것이다. 來日에는 꼭 離婚이되고만 말것갓다 하는 恐怖心理에서인가. 그心理의 誇大妄想症에서 인가 떠지면 엇사리 首肯되지안는 問題이다.

그럼에도 不拘하고 始終이 自然스럽게 갓든것은이 作者가 스토리展開의 妙法을 體得한것이라고본다 其外 人物의性格이나 心理가 잘 그려졋고 實에對한 解意도 充分圓滿하다 퍽 미덥직한刀筆을 가진作家이다.

新刊紹介

◇朝鮮武壇 三月號 發行所 京城府水標町二五 朝鮮武壇社 振替京城二〇〇九四番 定價三十錢

▲靑丘永言(朝鮮文庫)全 天臺 發行所 京城府堅志町一〇一 學藝社 振替京城一六一六四番 定價四十錢

懸賞시나리오當選優作(其二) 드메 (五)

李翼 作 / 金奎澤 畫

4 옥수수밧

달이 밝다

일순이는 품우에 털석주저안는다.

일순의 머리에는 지금 가지가지의 어렷슬때 이야기가 떠올은다.

○

=건호가 여름방학으로 돌아오든 어느해여름이다.

그의 탈박 길걷이 옥어진숩는배미에서 개구리가 얄밉게도 우런댄다.

일순이는 치마숙에 노코와던 찐옥수수를 내민다.

건호는 멍석바더 한입에 주욱 뭉커먹는다.

개울을 건너가면 느릐나무가 길게 서잇고 그바로 뒤산에는 가늘한 엉성하게 서잇은 정자가 잇다.

건호와 일순이가 나란이 눕는다.

任順『어머니가 눈치를 채셔야!』

健浩『어때!』

任順『좀이 떠서야 능청스럽게 어머니에게 얘기를했겟지?』

健浩『그바보녀석이?』

任順『그래두 속이 어떠타구…… 것튼 바보적 해두……』

건호는 웃옷을 벗는다

일순이가 바더 무릎우에 개켜놋는다。

健浩『옹!』하며 손을내민다 일순은 손수건에 싼 하ー모니카를 내준다。

健浩『우리어머닌 별하구 씽씽이가 제일이래서……호홍……』

任順『어저께 내가밧에나가새 임큐가돌세떼 끄내서 불고잇겟지? 그리면서 개집애가 이러결다ー가지고 잇느냐구 하면서 앙주라구 하겟지』

건호는 하ー모니카를 분다 『홈 스위홈』

명낭하게 퍼저나가는 멜로디ー 일순이는 옥수수를 오물거려먹으며 하늘을 처다본다.

눈이 총총이 떠잇다。

任順『이거봐ー하늘에 별이 엇개나될까!』

健浩『시여 볼지!』

任順『어유ー저러케 만흔줄 언제 시연』

健浩『밤새도록 시지!』

일순이는 무작정 기뿌기만하다.

任順『저……인제 멧칠자면 학교엘가?』

健浩『두번……』

任順『……』

건호는 하ー모니카에만 열중하다.

任順『이거봐! 저…』

健浩『뭐?』

任順『저ー말야…』

健浩『말을 해!』

任順『이번에 서울가면 어제또와!』

健浩『졸업하면……』

任順『꼭?』

健浩『응……그러치만 상급학교에 드러가면 못올는지도몰라』

任順『어때!ー그래두 꼭와!』

健浩『응』

일순의 눈물자가 달비체 반짝인다.

건호는 얼굴을 일순이에게박삭 가저온다.

일순이는 머리를 숙인다. 이마와 이마가 서로닷는다. 일순이는 눈을 살금 감는다.

멀리서 개짓는 소리가 들려온다.

健浩『우리여기서 이대로 가마니 새여볼까?』

任順『별은 언제다 시구?』

그러나 두사람은 한동안 그대로잇다.

健浩는 하ー모니카를 일순의손에 쥐여준다. 일순 손수건에 싼다.

任順 상급학교에드러가두 꼭와

健浩『응…』

○

바람에 흐들리는 옥수수가지. 일순이는 멍 하니 하늘을치여다본다(여기에 어머니의 말소리가 들려온다)

=너이아버지는 세상에서 사람같이 그애하나밧겐 업는것가터 생각하섯다

=어데가 그러케 마음에 꼭드섯는지.

= 지금이니까 네게 이야기한다만은 그때도여름이엿스니까 아마 네아버지 생신날이엿는가보다 건호아버지하고 약주를 자시다가 이런 말이나왓다

『이번에 내가 딸을나흐면 꼭 그애하고혼인을 시키겟네』

○

일순이는 품우에 머리를 떤채 엉엉운다

건호네집방

히미한 등잔아래 건호와영주가 나란이누어잇다

英株『자우?』

健浩『아ー니』

英株『너무조용해 그런지 잠이 안와!』

健浩『오늘 퍽시 괴곤해서 그런지!』

창 단빗치 환히 비친다

英株『달이 어쩌면 저러케 밝우?』

健浩『……』

英株『여보!』

健浩『응!』

英株『어머니가 무슨말씀 안하십디까?』

健浩『아ー니』

英株『참?』

健浩『……』

英株『뭉시 엿져이 나신것 갓흔데ー』

健浩『무슨말!』

등잔불이 팝박인다.

英株『그ー말씀 엿줫수?』

健浩『무슨?』

英株『아니!』

健浩『응……대강 엿줫지!』ー

멀리서 개짓는 소리

育兒寸言

乳兒를키우는法에는 最初營養을 母乳로하고 그다음은混合營養이며 이밖에 人工營養이잇습니다

大和民族

ラクトーゲン

락 구 도 ー 겐

全國藥店에有함

産めよ殖やせよ

十錢으로 病을곳치는時代가왓다

이것은日本藥의勝利입니다。大學目藥本舖의研究部에서 多年研究한結果는이러케잘듯는藥이 모도『어떤것이나 一個十錢』이라는 놀라운廉價로 賣出되엿다。그것은實로 在來의一般藥價의 半額도못되는 廉價외다。貴下의求하는藥은어떤것이나十錢입니다 十錢을가지고藥店으로가서 누구든지『大學十錢家庭藥』(二十種)中에서自己病에 適當한것을 擇하야 곳손쉽게 곳칠수잇습니다。

어째서싼가

1 [illegible]

2 科學的生産設備와 [illegible]

3 合理化한大量生産 [illegible]

4 [illegible]

◉大學十錢家庭藥 疾病에따라二十種이잇다

●胃腸의疾病에는 大學胃散 大學胃錠 大學下痢止 大學下劑

●頭痛·齒痛에는 大學頭痛錠 大學齒痛錠

●止虫藥으로는 [illegible]

●感冒藥으로는 大學感冒錠 大學せき止

●外用藥에는 大學皮膚藥 大學外傷藥 大學水虫藥 大學メンソリクム

●婦人病에는 大學婦人藥

●小兒의病에는 大學奇應丸 大學小兒かぜ藥 大學小兒せき止シロップ

▲各藥店에잇슴

新發賣

大學十錢家庭藥

二十種잇다

一個正價十錢 (二十種各一個식 詰合函도잇다)

大學目藥本舖

大阪 參天堂株式會社 發賣

農業의 構成 ③ 朝鮮農業의 槪觀

九、農耕適地調査

아직 本省에는 農耕適地의 餘裕가 잇슴에도 不拘하고 農耕에 適當치안한 山間傾斜地를 耕作하는 農民이 만하서 農民自身으로도 收穫의 僅少와 降雨期의 流失로서 農作物의 全部를 流失當하는 境遇도 頻頻하거니와 治山治水의 施設上不少의 惡影響을 招致하게 되므로 間島省公署에서는 本年度內로 農耕適地의 調査를 行하야 農耕에 不適當한 場所는 林地로 하야 治山治水의 萬全을 期하기로 되엿다

十、移民의 種別

1、集團移民 集團移民에 잇서서는 康德四年度부터 實施하야 이미 今年度까지 三個年에 達하는 이만큼 內外에서 그 要領을 熟知하는 바와 가티 無制限으로 年年히 集團移民을 一個所에 一二百戶式集團으로 入植하기는 事務的方面으로 보아도 比較的困難한바이나라 間島省公署로서도 今年度까지

農耕適地調査와 治山治水에 萬全

省公署에서 本年內로 遂行

間島支社 武滋

팔프工場設立에 總督府積極指導

設立企圖를 當局에 內議토록 通牒

最近팔프工業의 好況에 伴하야 朝鮮에서도 팔프工業을 設立하려고 現今地方에서 資材의取得關係를 調査中인데 本事業은 經營의 性質上 多量의 資材를 恒續的으로 必要로하고 따라서 資材의供出에 對하야서는 오직 當該地만이아니고 全朝鮮林力과도 密接한 關係가잇서 萬若그無制限인 企業을 보게되는 境遇는 森林濫伐의 弊害를 助長하야 更生途上에잇는 民有林野의 森林資源의 蕃殖減退를 誘致하야 森林資源의 確保上 憂慮되는 事態를 發生하게될것이므로 總督府에서는 工場設置에當하야 그企業의 適正을 期하는同時에 特히資源의 取得方法에對하야서는 具體的指導를 加하기爲하야 一段總督府에 內議케하도록하야 이뜻을 各道知事에게 通牒을 發하엿다한다

務安郡安佐面 養兎積極奬勵

【木浦】務安郡安佐面箕佐島의 村民二十名은 昨年十一月頃에 養兎組合을 組織하고 九州小倉方面으로부터 雜種兎六十匹을 購入하야 養殖에 着手하엿던바 이 養兎事業은 時局下에잇서서 意義잇는일로써 이로부터 一、二年後에는 增殖된兎刃를 食糧資源確保와 皮革報國의 意味로 面民全般에게 配布하야 養兎를 奬勵할 計劃이라한다

惠山邑豫算會

【惠山鎭】惠山邑事務所에서는 지난二十三日午前十時부터 昭和十四年度豫算會를 開催하고 左記事項을 討議하엿다한다

一、昭和十四年度歲入歲出豫算의件 豫算額 七萬五千六十四圓

一、昭和十三年度歲入出追加의件

一、昭和十二年度歲入出決算의件

全南 海苔生産額 六百萬圓豫想

【木浦】今年度全南海苔作況은 實로 稀有의豊作에다가 價格조차 騰貴하야 新記錄을지은 高價를持續하고잇서 共同販賣高 五百萬圓 生産高五百五十萬圓으로 豫想하고잇는바 三月二十七日現在 共同販賣高는 이미四百六十四萬一千七十三圓에 達하엿슴으로 各地情勢로미루어보면 今年中共同販賣高豫想은 莞島二百四十萬圓을 筆頭로 長興、高興九十萬圓 北平三十萬圓 康津二十二萬圓 海南十五萬圓 麗水、光陽二十七萬圓 務安、珍島三十萬圓 程度에 達할터이므로 合計五百四十萬圓을 突破하리라하는데 이에 在來種을 加하면 今年度全南海苔總産額은 六百萬圓이라는 破天荒的最高峰을 지어내리라한다 그리고 三月二十七日現在의 各組合別共販高는 다음과 갓다한다

組合名	束	數	金額
莞島	[illegible]		[illegible]
長興	[illegible]		[illegible]
高興	[illegible]		[illegible]
北平	[illegible]		[illegible]
康津	[illegible]		[illegible]
松旨	[illegible]		[illegible]
黃山	[illegible]		[illegible]
麗水光陽	[illegible]		[illegible]
務安珍島	[illegible]		[illegible]
合計	[illegible]		[illegible]

十四年度新規漁場 開拓에注力

【木浦】全南海苔史上에 일직보지못한 增産과 高價로서 總收穫六百五十萬束 金額五百三十三萬圓이란 驚異的記錄을 짓고 이에 十三年度海苔도 大體로 終末을 告하게되엿다는데 海苔의 主産地인 莞島가 지난八回潮로서 總生産額二百二十餘萬圓을 내고 終了한것을 비롯하야 各地에서도 多少間 早晩이잇스나 大略八回潮로서 終了를 告하고 務安、珍島는 四月初旬의 九回潮까지 남어잇슬뿐이라한다 今年度好景氣에 따라서 十四年度豫算은 相當히 增加하리라하고 關係各方面에서 期待하고 잇는바 木浦水産試驗場에서도 新規漁場의 開拓에 注力하리라고한다

各地道郡農會 農事品評會

利原

咸南利原郡農會主催로 各種農事品評會 施賞式을 지난 二十三日에 利原郡農會議室에서 康務課長郭泰瀛氏司會下에 盛大히 擧行하엿는데 그受賞者는 다음과 갓다한다

受賞者

一、自給肥料品評會賞

1、面賞(堆肥)

一等賞 利原郡東面

二等賞 利原郡南面

2、堆肥一萬貫以上製造個人賞

一等賞 利原郡南面德城里 辛議善

二等賞 同 豊城里 李光洙

同 同 草場里 尹邁道

同 同 豊城里 朴春日

三等賞 利原郡東面濟谷里 朴承伯

同 南面安市里 蔡炳五

同 利原面南門里 黃龍溱

3、綠肥品評會個人賞

一等賞 利原郡利原面仰市洞 姜忠恒

秀 同 東面大和里 金祥弘

4、草刈功勞者表彰

同 東面大和里金祥弘

利原郡利原面松老柏 金勤濟

同 城洞里 崔重涉

同 東面德峰里 龐明律

同 南面浦頭里 辛宗瞻

同 栗枝里 朱東均

同 豊城里 黃炳曾

二、水稻種子更新栽培會賞

1、面賞

同 東面大和里 金泰雄

同 南面豊城里 李鍾烈

同 同 李熙甲

同 長城里 吳基淵

同 德城里 辛聖根

同 豊城里 李根洙

同 龍城里 李炳實

同 栗枝里 朱日燮

同 東面大和里 金泰

2、個人賞

一等賞 利原郡利原面 東面 南面

一等賞 利原郡南面松端里 金光

一等賞 同 利原面松老柏 金

二等賞 同 南面仲興里 玄斗

同 金會乙

同 南面松端里 金鍾爵

同 東面防築里 金錫鉉

三、道農會賞傳達

1、自給肥料優良里洞表彰

十圓 利原郡南面豊城里

2、綠肥二等賞

十五圓 利原郡利原面仰市洞 姜恩恒

四、養蠶小作組合品評會賞

一等 利原郡南面會山組合

二等 同 同 龍盃組合

同 同 東面左縣里組合

三等 同 同 大興組合

同 同 南面豊城組合

同 同 利原面院堂組合

豊川

黃海道松禾農會에서는 郡內養蠶牛、棉作、桑田等種牝畜牛飼育等品評及競進成績을 審査中이던바 二十七日松禾南小學校에서 郡內官民有志新聞記者等의 臨席下에 受賞者表賞狀及賞品授與式을 盛大히 擧行하얏는데 團體別種目別個人別로보면 다음과 갓다

▲堆肥(團體)

一等豊海面 二等長陽、雲遊 三等五里外二面

▲叺增産競進

一等 雲遊面 二等長陽面 三等豊海面

▲除蟲成績

二等長陽面 二等豊海面 蓮芳里

三等蓮萊、上里

▲苗代成績

一等 長陽面 二等豊海面 蓮芳面

三等松禾面外二面

▲白目大豆粒成績

一等 蓮井面 二等蓮芳、蓮萊 三等上里面外二面

▲種牡牛品評

一等蓮萊面

▲棉作成績

一等雲遊面 二等下里面 三等上里面(第一區)

二等蓮芳面 二等蓮萊面

三等桃源面(第二區)

▲棉作個人成績

一等 雲遊面沙谷里 金秉洙

二等 同 黃昌烈

同 池洞里 外三名

三等 同 松楊里張東根外八名

▲桑田成績

第一區 同 蓮井面蓮山里 權永勤

二等 同 同花岩里 河鎭龍

同 同 鶴山里 潘世仁

三等 蓮芳面多岩里 金昌燮外四名

第二區

一等 下里面五井里 姜益亨

二等 同 鄭昇圭

同 雲遊面松端里 鄭日永

三等 同 鄭基淳 外三名

▲種牡牛成績

一等 蓮井面伍山里 李容淳

二等 蓮萊面得雲里 吳鳳洙外一人

三等 雲遊面松合里 外六名

▲種牡牛(團體)

一等 蓮萊面

▲養蘊牝牛成績

一等 松禾面生旺里 林龍奎

二等 三名 三等 二十名

▲畜牛飼育

一等 蓮萊面水耳里 任瑞淳

二等 雲遊面松端里 金貞學

同 豊海面川北里 龍宗

三等 豊海面川北里 外一人

外十三名

朝鮮紙製造原料 楮皮增産에 拍車

【忠北支社發】忠北道의 重要産物인 製紙原料楮는 農耕地를 浸犯치안할뿐더러 山間部落의 荒蕪地에 植立하고 楮皮增産을 企圖하여 차츰 相當한 收穫을 엇게되며 農村의 副業으로서 가장 適切한 事業임에 鑑하야 道當局에서는 昭和十一年부터 年次計劃을 樹立하고 楮皮增産을 企圖하여 왓는데 最近紙類의 飢饉에 伴하야 原料인 楮皮의 暴騰을 招來하게되여 平時보다 十割以上騰貴하게되엿다는데 道當局에서는 十四年度에잇서서 楮의 大增殖을 圖謀하기로되여 四月一日부터 十五日間 三十萬本의 楮苗를 植樹하기로되엿다는바 植樹할 郡及數量은 다음과 갓다한다

▲堤川郡 二十萬本 ▲丹陽郡 二十萬本 ▲沃川郡 二萬本 ▲永同郡 二萬本 ▲槐山郡 三萬本 ▲忠州郡 三萬本 計 三十萬本

三月下旬中의 新義州貿易高

【新義州】三月下旬中의 新義州港의 貿易額은

輸出 二百十二萬五千圓

輸入 百九十四圓一千圓

計 四百七萬六千圓

으로 이를 前旬에 比하면 十七萬圓이 減退되얏스나 貿易輸出入差는 今年에 드러 처음이로 輸出超過인데 그超過額은 十九萬四千圓이다 그原因은 滿洲로 向하는 雜貨輸出이 旺盛한까닭인데 輸出貿易의 主要品은 米、고무靴類、石油等의 增加에 依하야 魚類、세멘트、木材는 減退되얏다 米는 旣約品의 輸出許可로 增進되얏고 石油은 太半이 洗濯石油으로 今後 도 相當이 增加될터이다 輸入貿易은 栗、硫安、肥料가 增加되얏슴에 不過하고 栗、柞蠶生絲、石炭、豆粕等은 모두 減退되얏는데 栗이 減退된것은 滿洲産地로부터 北支로 가는것이 增加되고 市勢의 急騰으로 旣約品의 荷가 遲延된 때문이라한다

大田府農振委員會 農糧米를 貸付協議

【忠南支社發】大田府農振委員會에서는 지난三十日午前 열시부터 府會議室에서 열렷는데 同席上에서 農糧米貸付에 關한 協議를 하엿다는바 十四年度 歲出豫算은 五百九十一圓이라고한다

棉花生産高(十四年度) 卅一萬피클

比前年十四萬피클減少

昭和十四年度 朝鮮産棉花는 三十一萬피클로 이를 昨年의 四十五萬피클에 比較하면 十四萬피클의 減産인데 本年度의 棉花配給計畫을 보면 如左하다

朝鮮內紡績供給棉은 十九萬피클로 內地移出棉은 九萬피클인바 約三萬피클은 朝鮮內의 棉用方面의 供給에 當하기로 決定되엿다한다

燒酒需要激增으로 豫定醸造石數不足

【全州】平南道順川价川을 中心으로 安州、平原、成川、德川、陽德等 各地燒酒釀造業者는 統制策을 着着進行中이던바 去月中旬頃부터 釀酒의 今年度 生産石數配分 統制方針을 當面附議로 協議中이라함은 旣報한 바이거니와 其內容이 나타난 二萬三千八百二十二石八斗五升五合은 昨年度製成石數에 比하여 約 五% 增加되엿스나 近來燒酒需要가 激增하야 石數不足으로 業者는 [illegible]하고잇다 今年의 七、八割까지 이미 製成實績을 올리게되여 年末까지 販賣할 燒酒가 不足하리라는 데서 이대로 가면 不遠에 休業이 續出될 念慮를 가진 同業者들은 不安은 드디어 爆發되고 말엇다는데 이에 順川酒造組合에서는 前記事實에 對한 對策을 急速究明키로 되엿다는 바 爲先各業者에게 左記와 如한 急報調查를 去十七日附로 一齊히 通告하엿다고한다

記

一、本酒造年度見込石數의 豫定月日

二、不足見込石數及 其他三、四、略 由에 對한 理

忠北正租出廻高 七十四萬三千叺

【忠北支社發】忠北道 農務課의 調査한바에 依하면 二月末現在 本道에 正租出廻狀況을 보건대 檢査 一百萬五千五百二十五가마니로서 그中共販된것이 七十四萬三千二百六十五가마니라는바이것을 前年同期에比하면 檢查二十五萬七千八百五十三가마니 共販이 十八萬二千二百八十八가마니가 모다 增加되엿다한다

嶺東産米改良策

「伊勢珍子」대신에「日進」「豊玉」으로

道農試에서奬勵品種을變更

【江陵】江原道嶺東地方에서는이제까지 쌀의完全한改良品種을 엇지못하야 各方面에서 이를 苦待하고잇던바 今般 江原道農試 江陵分場에서는 左의二種으로 從來의『伊勢珍子』에 대신할品種의研究決定을보게되엿스므로 十四年度부터는이에 極力 奬勵를 行한다고하는바 이로써 從來嶺東쌀의 劣等無味에서 버서날날도 머지안케되엿다고 보여지고잇다

日進(南鮮六〇號)

豊玉(南鮮一〇號)

木浦三月中貿易 輸出增輸入減

【木浦】木浦港三月中 貿易額은 五百八十四萬七百三十圓으로 前年同期에比하야 一百十五萬四千三百九圓이 減少하엿는바 그內譯은 如左하다(單位圓、△票는減)

	三月中	前年對比
輸出	[illegible]	[illegible]
移出	[illegible]	[illegible]
計	[illegible]	[illegible]
輸入	[illegible]	[illegible]
移入	[illegible]	[illegible]
計	[illegible]	[illegible]
總計	[illegible]	[illegible]

以上과가티 輸出이 增加한以外는 全部減少를 示하엿는데그 原因은 輸入에잇서서는 纖維이 減少되고 移出에는 米麥이 激減하엿스며 移入에잇서서는 全面的으로 減少되엿는데 主要한物品의 前年同月對比는 如左하다(單位圓、△票는減)

	三月中	前年對比
輸出 米	[illegible]	[illegible]
乾海苔	[illegible]	[illegible]
其他	[illegible]	[illegible]
輸入 纖維	[illegible]	[illegible]
移出 米	[illegible]	[illegible]
纖維	[illegible]	[illegible]
棉花	[illegible]	[illegible]
移入 纖維物	[illegible]	[illegible]
穀類	[illegible]	[illegible]
肥料	[illegible]	[illegible]
木材	[illegible]	[illegible]
洋紙	[illegible]	[illegible]
石灰	[illegible]	[illegible]

(此項完)

三、自由移民

集合移民은 前述한바와갓거니와 一二月나乃至四五月以上을 收容하지못할土地에 移住하려는 移民들이다 이외가튼 移民을 自由移民이라고도하고 自由移住農民으로서 自己의 親戚이라 ... 其他事業에 依하야 國家는그不足을 補助하며 이方法에 依하야 拓殖會社에서 行하는것보다 地方의 實情에 依하야 ... 다시 말하면 今年度에는 ... 그러나 ...

棉花六六萬斤突破 榮州郡農會祝賀會

【榮州】昭和十三年度의 榮州郡內生産棉花는 往年의 最高十一萬斤産出에 比하야 六十割의 增産인 六十六萬斤을 突破하엿스므로 榮州郡農會에서는 去月三十一日午前十一時 四十分에 驚地乾繭場에서 實主百餘名의 集合하야 農會長의 主宰로서 諸般事를 一潟千里로 進行하엿다는데 各項目은 如左하다

棉作功勞者表彰

伊山面勸業書記外 賞外八名

五郡聯合棉作品評會賞品傳達

榮州面文亭婦人會外六名

來賓祝辭 慶北道科道産業技師

南海岸石首魚 北上開始

【木浦】務安郡小黑山島와 下苔島附近바다에는 조기잡이로 沿岸各地의 漁船은勿論 日本內地로부터도 多數의 漁船이 出動하야 目下三百餘隻의 漁船이 모두 操業을 繼續하야 큰성황을 일우고잇는 듯이 그야말로 漁場은 大盛況을 이루고있다 ... 바다에는 물을 이루엇다는데 지난 수일간 天氣가 不順하야 漁獲이 豊來하는 조기떼를 눈으로보고도 마음대로 잡지못하야 漁船 一隻의 漁獲高가 二萬마리內外에 不過하엿스나 二十五日以後로 日氣가조하서 目下모두 盛漁를 繼續하야 四月上旬까지의 潮水에는 一隻 ... 다한다

江原道農務課 大麻增産

【春川】時局下에 새로 重要한 大麻는 많이 쓰이게 되야 生産이 만흔 江原道에서는 新年度부터 新大麻增産計畫을 實施하게 되엿는데 新作面積은 一千町步에 達한다 ... 技術的指導를 하기爲하야 四月中旬부터 各郡에서 徹底的으로 奬勵하도록 지난二十九日付로 通牒하엿다한다

商品市勢 五日

▲果實類

梨(早生赤)	三貫五	[illegible]	[illegible]
同(今村秋)	三貫五	[illegible]	[illegible]
同(晩三吉)	同	[illegible]	[illegible]
林檎(國光)	四箱	[illegible]	[illegible]
同	四貫	[illegible]	[illegible]
同(嶺南浦)	四貫	[illegible]	[illegible]
印度苹果	一貫	[illegible]	[illegible]
네이블	一本箱	[illegible]	[illegible]
金柑	一小箱	[illegible]	[illegible]
夏柑	一貫	[illegible]	[illegible]
臺灣西瓜	同	[illegible]	[illegible]
바나나	[illegible]	[illegible]	[illegible]

▲海産物

乾明太(新元山一駄)、同(西湖津同)、同(退潮同)、同(前津同)、乾大口(元山同)、同(北海道同)、鹽鰤、明太子(咸南産)、明太子一樽、鹽魚一桶、太子、乾明太(同)、生明太、同(大羽)、同(中羽)、同(小羽)、煮干(統營産)、煮干(河東産)、同(光陽産)、鹽靑魚(東草産)、同(釜同産)、生石首魚(大束) — [illegible]

▲菜蔬

玉葱、甘藷、白菜、土當歸、馬鈴薯、玉蜀黍、牛蒡、大根、長芋 (京城●會社調査) — [illegible]

▲農藝藥品

硫酸、石灰窒素、過燐酸石灰、除虫菊、曹達、硫酸니코진、結晶硫酸銅、粉末石灰、生石灰、부도르도粉、상게이粉狀데리스、驅虫用烟草粉、쿠레오소-트 — [illegible]

▲肥料

石灰窒素 二〇%(四月渡)、硫安(倉庫渡)、同、硫加安、硫燐安、過燐酸、大豆粕一枚、鹽加燐安、滿洲大豆粕、混合肥料(現物)、加里、硫酸加里 — [illegible]

▲家畜飼料

粉末配合飼料(鷄用)、産卵用、中雛用、成雛用、三種配合粉飼料、鷄雛用完全配合粒飼料、牛乳用一號、同二號、粟、玄米、麥、大麥、小麥、麩、糖 — [illegible]

▲農産加工品

乾蕨、叭、同、草、同、茶、同、乾大根、同(內地)、同、棉實油、胡麻油、荏子油、白油、乾蓮根、乾紋子、고사리、千切、番椒 — [illegible]

▲家畜類

鷄卵、生牛肉、生豚肉、生兎肉、鷄肉、蜜蠟、蜂蜜、豚毛(原毛)、同(揀毛)、羽毛 — [illegible]

大豆油、落花生油(內地)、千切大根、栗虫巢、莞萬스리퍼-、柿、澤庵漬(內地)、澤庵漬(朝鮮)、馬鈴薯澱粉(北海道)、同、同日之出印、三角印(京城)、粉麥粉、同、同、番 — [illegible]

飼料、同、千葉粕、하비스、가가리、魚粉、骨粉 — [illegible]

▲漢藥 (朝鮮醫藥協會調査)

◎唐材之部

大中甘(敎)、水沉沉香、唐木香、上桂皮、草豆蔻、唐烟付子、龍眼肉、明沒藥、白香、眞海金砂、製鹿角(封)、全虫(無鹽)、胡椒去滓、良薑、防己(片) — [illegible]

◎草材之部

熟地黃、法九蒸九曝(封)、黃芪、細辛、當歸、麥門冬、荊子、川芎、白芍、人蔘、桔梗 (朝鮮藥業會社漢藥部調査) — [illegible]

現代의醫學은어데로가나 慢性病의增加는어떠케할가

有田ドラック商會主 有田音松

日本의醫科大學의 敎授들에게는 日光과 新鮮한空氣가 조흐니 ... 不潔한空氣속에서 療養시키고、通院시키고 또 注射해서 고친다는말은 해잇지 안습니다、萬一 이러한醫師가 잇다면 結核患者는 減하긴커녕 增加할뿐입니다

『病은 自然히 治癒되는것』이라고 써잇습니다 이것은 名醫人體에 自然治癒力이 잇다는것이 있서서 病에걸린때에는 그病은醫師가 고치는것이아니고 身體에잇는 自然治癒力으로 낫는것이므로 醫師는 다만 그것을 補助함에 不過한것입니다

그自然治癒力을 旺盛케하는것은 自然의『地、水、火、風』의 힘과 正當한 生活에 依하야 어들수잇는것입니다.

그런데 一般國民이 西洋醫學에 心醉하야、醫藥萬能에 빠지고 自然力을 無視하며 또食養法도 西洋의 榮養學을 것드는만알고、氣候風土를 不顧하고 模倣에 빠저서 마침내

「現代의醫學은 非常히 진歩하엿다는것은 事實이나 ... 「近代의醫學은 全體觀을 忘却하고잇다、近時 全體觀이 强調되게된 것은 注目할만하다、이 點에서 醫學을 再建하지 안으면 안된다」고 말하엿습니다

이 醫師大會에는 約五千人이나 되는 醫師가 出席하엿슴니다

現代의醫學은 分析的으로만 흘러 綜合을 이저버리고잇는 것을 反省하는것입니다 日本의 現代醫學이 西洋醫學의 模倣에 빠지고 日本의 傳統 無視하여 ...

肋膜炎 肺尖카다루 肺結核

―患者는― 如何한 藥劑를 最良으로할것인가

그것은 厚生大臣을 會長으로하고、醫學界의 最高權威者十大名家의 審査를 經하야、各種醫藥品中에서 ... 日本醫局方收載의、厚生省衛生試驗所에서 檢査의 結果... 故로 表彰된 有田의 優秀한 藥劑를 ... 그리고 ... 肺結核、肋膜炎의 不治症이 아님을 明白히 表示하는 ...

藥價	
二十三錢配劑 別製治肺劑	五十圓 二十五圓 十八圓 五圓
有田 血液藥	五圓 三圓

肺病은 食事로 낫는다

獸肉보다 榮養分 만흔 된장

昨年봄四月中旬頃부터 感冒에걸린듯하야 드러눕고 常備藥과 煎藥을 먹엇스나 效果가 업섯습니다 次第로 衰弱하야 身體가 느른하고 頭痛이 나며 밤에잘때에 盜汗이 나게되야、때때로기침이 나며 熱때문이지 食慾도안나고 弱해지므로 男便이 念慮하야 醫師의 診察을 바닷더니 肺炎가다루니 十分注意하라고 하섯습니다. 肺炎가다루는 肺病이므로 界便이 대단히 놀나 一日이라도 速히 治療하지 안으면 안된다고 勵勞해주섯습니다

肺의病 이번有田藥이라고 男便은 東大東町有田ドラック專賣所를 訪問햇습니다 主任으로부터 肺病療養上 重要한것은 自然療用과 食事이다 그러므로 東南이나 南向의 日光이 잘드는 房을 病室로 定하고 早起早寢을 實行할것과 病을 이저버리는 것으로、것이므로

모든것을 이저버리기 爲하야 水戶黃門漫遊記、大久保彦左衛門의 一代記、一休禪師의 一代記等을 읽으면 修養도되고 도滋味가 잇스므로 精神療法도된다

食事는 朝食은 된장에 깨소금을 것드려 된장국은 鰻、미역、菜類、豆腐等을 너흔것、食後에 김치와 菜等을 定食할것、죽은 玄米로 只今까지 잡수던 대로도 全部朝飯은 죽이엿습니다

된장은 大豆가 主要한것이여서 牛肉보다 榮養分이 만타、朝夕의 食事는 무、蓮根、牛蒡、토란、南瓜、파、고구마、豆腐、海草類等 季節의 野菜를 調理해먹는것이 조타

間食은 絶對로 안하는 것이 조흐며、萬一 먹게 되거든 엿이나 葛湯 砂糖은 黑砂糖이 조타고 여러가지로 말을 도고養生法等을 드러서 有田別製治肺劑와 血液藥을 사가지고 服藥을 始作햇는바、지금까지 잇습니다 지는 매일 하이고 氣分이 조치안코 頭痛이나고 몸이 느른해서 不快햇든것이 어나 날 有田藥의 效果가 氣分이 조케되엇습니다 이어 ... 있엇스나 熱도안나게 되고 기침도 안나게 되고 盜汗도 업서저 飮食도 무엇을 먹어나 맛이 잇게 되엇습니다

服藥과 自然 의 恩澤과 食養生의 德으로 나날이 元氣를 도두아 六月中旬頃에는 近處神社에 參拜하려 步行해도 熱도 안나고 順調롭게 元氣를 回復하야 只今은 家事에 樂을보고 잇습니다

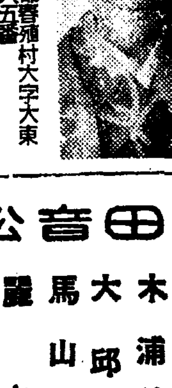

島根縣大原郡春殖村大字大東下分二八五番 全快者 井田きみよ

肋膜炎과 연주창이 나엇다

體質이 元來强健하엿습니다마는 廿三才時의春 中津市의 某會社에 勤務中 오래參고잇는동안에 突然히 가슴을 찌르는듯한 痛症이 나서 社醫의 診察을 바닷드니 濕性肋膜炎이라고해서 意外의 病症에 놀래여

空氣조흔 시골에 도라가서 醫師의 診察을 바더 三四回나 물을 빼내엇습니다마는 每日午後가 되면 三十九度로부터 四十度까지 熱이 오르고 가슴이 아프면서 작구 작구 羸瘦해가는 것을보고 家族一同은 悲歎中에 지낫습니다

어느날 뜻밧게 新聞紙上에서 有田ドラック의 全快者가 發表한 體驗談을 發見하고 아버지는 七十里나 너머되는 길을 不辭하고 中津市의 有田ドラック 專賣所를 차저가서 藥劑를 이야기하고 有田別製治肺劑와 血液藥을 사가지고 도라와서 저에게 服用시켯습니다 ... 十日頃부터 ... 嚴格한 ... 분으로 그러케도 한때는 걱정 되든病이 효효하게 全快되엿습니다 其後연주창이 發生해서 數回切開手術을 바덧습니다마는 연달아 發生해서는 化膿하는 故로 或前者의 病이 再發되여서는 큰 일이라고 생각하고 다시 有田藥을 服用하니 그러케도 頑强하든 연주창도 언제낫는가 시피 업서저서 마치 健康體로 되여 廿八歲의 夏節에 因緣이 잇서서 結婚하엿는데 그뒤에는 感氣에도 걸리지 안코 야주 元氣잇게 지내고 잇습니다

大分縣下毛郡耶馬溪村大字大島 全快者 河馬富子

有田音松鑑製劑(西部)專賣所

責任製劑者 有田音松

●朝鮮

京城 龍山練兵町 有田ドラッグ
京城 郵便本局前 有田ドラッグ
平壤 公會堂前 有田ドラッグ
釜山 幸町一 有田ドラッグ
群山 驛前通 有田ドラッグ
全州 高砂町 有田ドラッグ
光州 本町三 有田ドラッグ
木浦 榮町二 有田ドラッグ
大邱 弓町 有田ドラッグ
馬山 京町三 有田ドラッグ
麗水 港 有田ドラッグ
浦項 本町 有田ドラッグ
兼二浦 本町 有田ドラッグ
鎭南浦 漢頭里 有田ドラッグ
海州 南本町 有田ドラッグ
新義州 櫻町 有田ドラッグ
元山 本町三 有田ドラッグ
咸興 軍營通一 有田ドラッグ
羅南 生駒町 有田ドラッグ
興南 上天機里 有田ドラッグ

●關東州

大連 能登町 有田ドラッグ

●滿洲

新京 東二條通 有田ドラッグ
奉天 琴生町 有田ドラッグ
撫順 東六條 有田ドラッグ
四平街 金盛路 有田ドラッグ
哈爾賓 モストワヤ 有田ドラッグ
安東 縣四番三 有田ドラッグ
齊齊哈爾 永安大街 有田ドラッグ

關西發賣元・大阪心齋橋南詰東
關東發賣元・東京日本橋通三丁目角

有田ドラッグ

自宅養生의注意

日光이잘들고空氣流通조흔房에起臥하라
高熱時는絶對安靜을지키고臥床하라
微熱患者는徐徐히運動을始作하라
空腹을말고밤은早寢朝는早起하라
精力消耗는禁物이니絶對로抑制하라
病人이집기는消化잘될것을供膳하라
念慮될일은病人이듯지안토록注意하라

順安義明校에快報 新入生募集認可

男女生徒合八十名募集決定

十七日부터入試開始

【平南支社發】인가경영수속문제로 오래동안 말성만튼 순안(順安)의명(義明)학교는 이제야 인가되고 견실한기초 우에서게되엇다—동교에서는 누보한바와가티 학생모집인가가 지나도록 학생모집기가 나오지 안하 초조하가운데잇스면서 「먼저 인거경영체의 재단법인가의수속부터추하라」는 학무당국의 종용(慫慂)에의하여 수일전 서류를가추어 제출하엿든바 학무당국에서도 이를 접수하는동시에 신입생모집을 인가하기로 결정하고 사일교장이경일(李慶一)씨에게 이뜻을 전달하고정식서면도 금명중 발송하기로되엇다고한다 이통지를바든 학교당국에서는 기쁨을금치못하여 즉시 남자오십명 여자삼십명합 팔십명을 모집할터인바 수험원서 접수기일은 십삼일 시험은십칠일부터 삼일간이라한다 (사진은 서망비천의명학교)

財團確立도不遠

認可願近日中總督府에廻送

이번제출한 의명학교의 재단법인가원에나타난 재산은 이만여원인 그러 넘넘지못한것으로 학무당국에서도 이점을 유감으로 역이는바이나 학교측에서는 신입생을모집하고 학교를 계속만하여나간다면 성천 망업가 김균이(金□□)씨의 이만원을비롯하여 지방유지와 학부형들사이에 돈을 내이려는 유지가 다수잇서 수십만원을증가하기는 어렵지안흔일로 종래의 면배이상의 견실한법인을할수잇다고 굿게밋고잇다 그리하여 평남학무과에서도 이점을 양해하고 전기인가서류를 수일내로 총독부로 올려보낼터이라는바 일지에 며가지난편정부를해결하여 전도는 양양하다

江陵地方벚꽃 十一日쯤滿開

【江陵】한발과바람으로 예년에비하야 훨신늦어진것을 예상하고잇든 강릉의벚꽃은 어제는 사월달을 잡어들면서부터 단비도다리엇슴으로 강릉측후소의관측에의한다면 오는십일일경에는 일제히 만개하리라고한다

江陵에喜雨

【江陵】강원도영동(嶺東)지방은 지난겨울동안 눈이라고는 한치도 차히적이 업섯슬뿐만아니라 게다가 봄이되어도 또다시 이지방고유의 마른바람만 불어서 일반농가에서는 일부국소부분의 경지를 제한외에는 거개가 가매잠을통에 빠저잇든바 지난이일부터 나리기시작한 일적천금의단비는 눈까지섞겨서 그이튿날까지 나리어 일반농촌에서는 크게 기뻐하고잇다한다

密航者檢擧 東萊郡下에서

【慶南支社發】밀항에 암중활보—지난삼일 오전세시경 부산경찰서고등계형사대는 동래군사하면감천리(東萊郡沙下面甘川里)해안에서 밀항단이 밀항선을타고 떠나라는 것을 습격하야 정파삼범의 박재신(朴在信)외 한명의 밀항부로커와 피모집자 십□명을 일망타진하엿다 ... 전기박재신은 경북으로 도(?)... 양산에서 노동자 ... 두명은 「다이나마이트」의 폭발에 미처피하지못하야 전신에 타박열상을입어 여주일이상의치료를 바랄중상을하얏다고한다 중상자는 洪原郡□□面中興里 金基元(二□) 長津郡北面□山里 朴寅□(□□)

鑛山坑內爆發로 鑛夫二名重傷

【咸南支社發】광산항내에서 【다이나마이트】가 폭발되야 인부 두명이중상을 당한참사— 지난삼십일 오전열시쯤 장진군북면사리(長津郡北面□山里)에잇는 인산광업소(上山鑛業所)의 항내에서 파...

平南初等校新設 七個校로遂決定

【平南支社發】초등교육확충계획에의하야 금년도평안남도에 신설될학교는 평양부내의 두곳을비롯하야 다음과가티 칠개교로결정되어 인가잇는대로 곳교사건축에 착수하게되엇다

平壤城北小學校(府內北部)
〃 校名未定小學校(府內西部)
安州龍淵小學校(安州邑內)
大同新美 同(釜山面)
平原石岩 同(石岩)
同 三井 同(德山面)
孟山(校名未定) 同(面未定)

咸南行忠北勞働者 二百七十名登程

【忠北支社發】충북도당국에서는 총독부당국으로부터 함흥원산지방의 특수공장의노동자알선의뢰를받고 그동안각군으로하여금 희망자를모집중이던바 수일전이 백오십명을 제일차로 동방면에 수송하엿는데 제이차로 동방면행노동자이백칠십명은 지난사일 도지방과황목(荒木)기수인솔로일행은 영동(永同)역을 떠낫다고한다

勞働者一百名 北朝鮮으로向發

【南海】남해에서는 본군주선으로 금년에 벌서 남녀진출을 이어서 금년에도 일백팔십구명이나 지난삼월이십구일 전남여수(麗水)를 경유하야 함경남도를 목적하고 출발하엿다한다

羅津工業用地價 滿鐵無利息貸付

【羅津】나진명종 공업용지에는 ... 만주의동산(大豆) 때문...

咸興商工相談所 四月一日開所

【咸興支社發】함흥상공업자들의 합심한 지난달 함흥상공상담소(咸興商工相談所)는 사월일일부터 개소하고 사무를 시작하얏다 상담소는 상공업에관한 상담지도개선 지휘를 마련보는것으로서 취인(取引)경영 금융 회계기장등의실제에 關하야 상공업자들의 상담에응한다고한다

昌原郡內初等校 四校新設을認可

【馬山】창원군내 동면(東面)상남(上南)북면(北面)웅동면웅원리(熊東面雄院里)구산면(龜山面)다섯면에 신설하기로 군에서 예산이 편성되여 인가신청중이던바 구산면(龜山面)을 제외하고 다른네학교는 삼월이십칠일 정식인가의 지령이도착되여 사월일일부터 개교하엿다고한다 구산면(龜山面)도입주학교를 유치하고자 ...

教育令改正記念 初中等學生旗行列

【全南支社發】조선교육령개정실시일주년인 사월일일을 기념하기위하야 광주부내 초중등학교학생도 약일만여명이 오전열시 광주신사광장에모혀 시내를 기행렬하엿는데 남자 중등생은 무장을하고 읍내당당히 행진하엿다한다 어번우여의 유행은 파거에전...

勇躍!目的地로

第五六回間島開拓民明月溝發

【明月溝】제오회와 유회로 명월구에 도착되엇든 간도성개척민 백구십오호일백사십팔명이 명월구에서 평안이유숙하다가 지난일일오전아침위치에 명월구역앞 광장에서 【로민】스쿨두대에 노너타고 경비대보호로 목적지안도현 서소한구 북쌍정자 서북분(安圖縣西小韓溝北雙頂子西北)으로떠낫는데 역시전과가티 갈리교부인 천주교부인들이 항하여 더운차물을 논하주며 갈리교부인들은 흥중보고 주위서며는 가족들에게 의복을 논아주며 전송을하엿다

間島省最終部隊 二八九名目的地向發

【明月溝】간도성개척민 오차로 이백팔십구명이 이틀날아침 열세시에 마즈막으로 명월구에서 륙합의용한대에 논아타고 경비대보호로 목적지인 안도현선도박자(安圖縣...)

教育制度記念行事

【馬山】사월일일은 조선교육제도 개정일주년 기념일이므로 다음과가티 기념행사를 성대히거행하엿는대 ... (馬山中學校運動場)에서 기념식을 거행하엿다

沙里院邑에大火 四戶四棟이全燒

【沙里院】지난삼일오전 아침부터불바람이 세차게부는동 오후두시쯤하여 읍내대원리(大元里)김용운(金龍運)씨집에서 불이일어나 불바람을타고 불길은 순식간에 옆집 최정복(崔貞福)씨집으로번저 이호사동을 태우고 겨우 진화시켯는데 또다시 저녁 구시반쯤하야 이번에는 북리(北里)이십삼번지 김덕삼(金德三)씨 집에서 불이일어나 옆집 두채를 전소시킨후 소방조원들의 극력활동으로 겨우 진화시켯는데 화재원인과 손해액은방금조사중에 잇다한다

六百圓든金庫盜難

【春川】춘천군신북면율문리(新北面栗文里)에서 잡화상 박맹호상점(朴孟浩商店)에서 지난삼십일밤에 양육백원이든수제금고를 도난당하엿는데 당일아침시부터 십시반쯤에 들봄라 뒷담을넘어 침입절취한것으로 추측된다 춘천서원은 지난삼십일일 총수사를 한결과 암개천에 파무더둔 금고를 발견하고 다행히 현금 전부는 다차젓다는바 범인은아직 체포치못하고 용의자한명을 인치하엿다한다

釜浦港에小燈臺

【海州】황해도옹진군부포항(甕津郡釜浦港)은 매년 봄절이되면 바다에서산출되는 어획으로 부포항에서 집산되는어액이 사오십만원의거액에달하는바 황해도당국은 소화십년부터 십년까지 총공사비 십만여원을드려 방파제(防波堤)기타에 전력하여오던바 더욱 이번에는 옹진군 몽구면 옹재소원과 소방조(消防組)원들의 활동으로 삼백원을 모집하여 등대를세우게되엇다는바 일반연평바다의 고기잡이배나 기외의 활동으로 ...

咸興地方에降雪

朔風으로結冰까지

【咸興支社發】대륙적기후인 북선지방에는 지난삼일 이십일쯤부터 갑자기 일기가 변해져 ... 다시금 겨울을 생각케하엿다

全滿洲에牛疫慘禍

畜牛七割斃死·損害千餘萬圓

產業部門에도큰影響

【新京】작년동지달에 흥안서성(興安西省)구시구(□□)... 水源)에서 몽고사람이치는 소가운데서 생긴소병은 몽고사람의무지한때문이아마 변방소처치의 불철저와 아울러 소병번역의 협... 을 경유하야 봉천서내에 친입하야 본년정월에는 통화성(通化省)에 전염되어서 그성소를 전멸시켯는데 성내에는 조선개척민의수가 만흠으로 그들의 피해도적지안타 그리고 역시 조선이주민이만흔 길림(吉林)간도(間島)의 빈강(濱江)각성에도퍼저 현재흑하(黑河)와 흥안북성(興安北省)의 두성을제외하고는 전부피해를당하고잇다 이미 죽은소가삽만두로 전만주의 약칠할 가량을 점령하는수이고 그금액이 일천오백만원이라는 거대한수짜에 달함으로 그영향은 농민과유목민의생활에 막대할뿐만 아니라 각방면에 극히심각하다한다 그리고 현재몽고사람들은 이우역의 이동가든것에대하야 전연무관심하므로 도저히 완전한전염방지를 바랄수업다는 ...

一、군수자원인 우피의부족
二、소부족으로 삼림벌채를해도 그반출이 불가능한것
三、〃팔부〃제조에도 영향
四、소가지 빙싸게됨에따라 기갑이등귀
五、농경노력부족으로 인하야작물수확의감소

平南勞力大不足

三南서二千餘名을補充해도

日三萬四千餘名不足

【平南支社發】청춘마지하야 본격적공사기로 드러가는데 노동자기근에 허덕이는 평남도를돌려오는 이민부대—삼남중 당국의알선으로 전남(全南)경북(慶北)충남(忠南)등 삼도로부터 평안남도내 각공사장으로 일하려온노동자는 다음과가티 일천팔십명에 달하여 도당국에서는 의외의성과를거두엇다고 기뻐하고잇는바 오월에도 전남으로부터 이백명이 청천강(淸川江)전공사장으로 이송되어다

國土會社淸川江 五三三名
平元線鐵道工事 一九三名
平壤鐵道工事 二一四名
淸川江鐵田工事 五〇名

그리고 그간 조사중이던 도내소재노동자도 노무조정위원회를열어 각공사장에 배당할인원수를 결정하여 곳이송을 개시할터이라는바 부족노동자는 일일삼만사천명이라는 여명인대 일할수있는자는 유천이백명에불과하다는 이상한 수요인만큼 크게바랄수는없는터이라한다

釜山府內火災

【慶南支社發】지난삼일 오후열시 부산부 영선정이천일백사십오번지 제무상 길전직길(吉田直吉)의 제재공장에서불이나서 때마침 불어오는강풍에 그공장을 전부태우고 다시 부근재목에도 다시그집을 다태운후 오후열한시쯤 겨우진화되엇는데 손해는 약사천오백원이며 발화원인은 지금조사중이다

金海傷人强盜逮捕

犯人은料亭쿡金在福

【慶南支社發】기보=지난이튿날 오전 두시반경 김해읍내동 백만조(白萬□)의집에 절도청년이 나타나서 김해서원이라고 하더니 갑자기 경도를빼어 백판조의배를 양식식도로 찔러서 대청이흠더나오게하고 어데로 도주한일이 엇다함은 기보한바어니와 이급보를접한 김해서에서는 ... 범인은 김해읍내 요리집 봉화관(鳳和館)쿡 김재복(金在福)(□□)을 ... 체포하엿다 ...

十餘名이共謀 百千餘首窃取

【慶南支社發】동래경찰서(東萊)에서는 지난사일 부산부초량정(草梁町) 김대일(金大一)(□□)등 수명을 검거하엿다 ...

牛車組合定總

【馬山】마산우차조합(馬山牛車組合)은 ... 지난사월이일 오정두시 조합원 칠십삼명출석하야 장재식(張在軾)씨의 의미심장한 개회사가 끗난후자기순서에의하여 개최되엇다

一、開會辭
二、支部長報告
三、會計報告
四、組合規約一部改正
五、豫算案審議
六、其他事項

百日咳에 博士推奨 コデステ 品質本位 定價二十錢부터 各地藥店販賣中

朝報案内 アイスケーキ機械販賣 京城元町一丁目 淸水順三
男子 事務員數名採用 ... 京城支店
招聘 女藥劑師、製藥師 ...

●感嘆!感嘆!●정말頭痛에썩조흔 ノーシン이다

고무신 修繕業 ...

空省指定 優良國產 特許ミシン アイデアルミシン 實用的優良國產 カタログ進呈 地方代理店募集 楠商店 京城鐘路

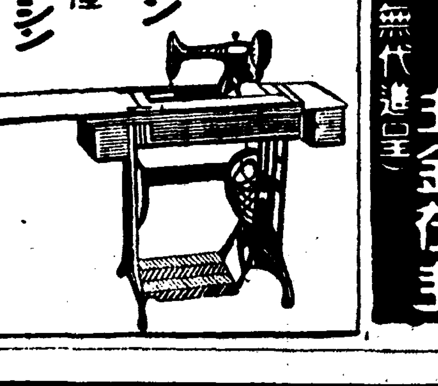

直輸 玉石眼鏡 都散賣 慶北慶州邑本町通 慶州南石工場 主金在主 (商報無代進呈)

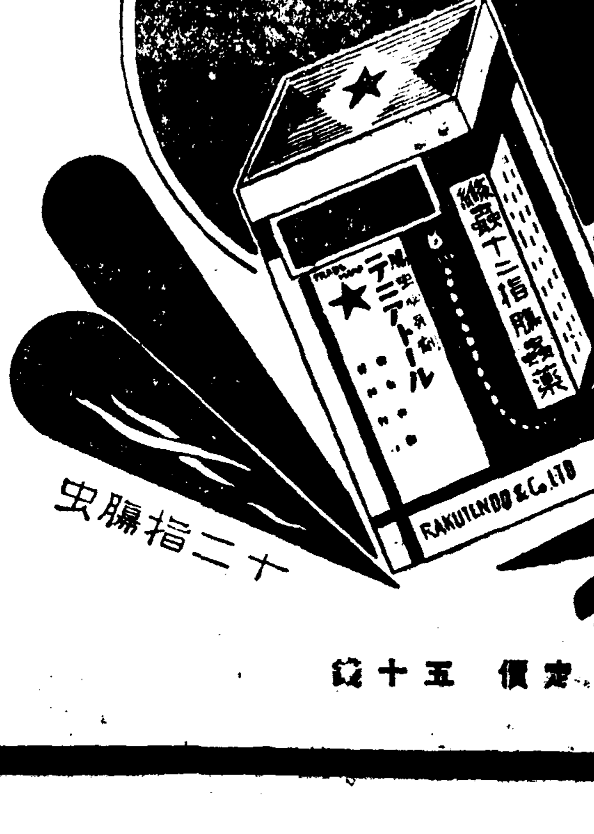

興亞議會의 實績 (七)

法令編 ②

◀臺灣米移出管理特別會計法◀ 臺灣米의移出管理는 總督府의손으로 律令에 基하야 實施되므로 法案으로서 今期議會의 協贊을 要한것은 아니나 本法案에 依하야 特別會計를 設置하는 關係로 提出되엿고 減反的效果를 내이는것이아니냐고 論難한것은 周知하는바이다. 本法은 臺灣總督府가 米穀의移出을 管理하기 爲하야 特別會計를 設置하고 損益運轉資金을 五百萬圓으로하는것을 骨子로한것이다.

臺灣의 米作에 偏重하는것을 避하고 多角經營으로 轉換시켜 그特產物인 甘蔗栽培를 하게하는 一面 時局에 必要한 熱帶產業을 獎勵하려는것이 目的의 第一이오 移出米로써 米穀配給統制法에 基한配給上의 操作實權을 政府의手에 거두고 內地米穀業者의 急變에 備하려는것이 目的의 第二이다 이 臺灣米의 ...

◀鑛業法中改正法律案◀ 從來鑛害의賠償에 關해서는 鑛業法中에 何等의 規定이 업섯스나 今般에는 同法中에「鑛害의 賠償」에 關한 一章을 設置하고 第一에 鑛害의 責任, 賠償請求權者의 範圍 ... 第二에 ...

◀明治卅五年法律第四十九號中改正法律案(鑛業法施行期日에關한件)◀ 政府는 本年七月 現下의緊急 ...

◀保險業法中改正法律案◀ 保險事業의 監督指導의 方策을 確立하야 그 經營을 健全化하려는것은 保險契約者의 保護와 ... 第一 保險의 ... 第二 保險會計의 ...

◀臨時資金調整法中改正法律案◀ ...

◀軍用資源秘密保護法◀ 本法은 第七十三議會를 通過한 「軍機保護法」과 並하야 國家總力戰의 遂行에 必要한 人的及物的 資源에 關한 秘密의 防諜을 目的으로하는것으로 主務大臣은 一、軍用에 供하는 物資의 生產 또는 生產能力及政府에서 決定한 生產計畫 二、兵器等生產하는工場等의 ... 三、其他軍用에 供하는 物資의 貯藏額, 貯藏能力, 貯藏計畫, 運用에 供하는 ...

◀商業登記法中改正法律案◀ ...

朝鮮米輸出高 三十萬石突破

前年度의總輸出高를凌駕!

移出累計는三百六十九萬石

三月中米輸出高는 六萬二千百十六石 十一月以降累計三十一萬五千七百四十六石 前年比累計에잇서는 二十七萬九千九百七十八石의增加量示하얏는데 右輸出數量은 前米穀年度總額二十九萬三千石을 突破한 旺盛이다 一方移出은 三月中六十二萬五千十石 十一月以降累計三百六十九萬六千七百六十五石으로 累計는 前年比二百十九萬六千二百二十五石의減少이다 ◇累輸入은 十三萬八千六十二石으로 十一月以降累計四十一萬八千百四十九石으로 前年同期에 比하야 十七萬三千六百八十三石의增加이다

二回北支見本市

五月十日開始

總督府主催의 第二回北支綜合見本市即賣會는 來五月十日부터 六月七日까지 二十九日間 天津, 北京(第一班), 張家口, 厚和, 包頭(第二班)의 各地에서 開催키로되어

一、北支貿易振興
二、北支產業經濟調查
三、朝鮮事情宣傳
四、朝鮮內의 貿易知識普及徹底
五、現地皇軍의 慰問等 趣旨下에各道有力產業을 參加케할려로 來七日午後一時부터 總督府에서 協議會를 開하고 具體案을決定하리라한다

設로서하는것으로 直時 着工하야 今年中에 完成할豫定이다 社長은 池田佐忠氏로 取締役에는 石塚峻 河合治三郎 西條利八 澤山寅彥 坂本嘉一의 諸氏 監查役에는 黑木吉郎氏라한다

京城電氣에서 職制大改正

五部制를新設

京城電氣에서는 社內人的機構擴充에 對處하야 如左히 大規模의 職制를 改正하고 四月一日부터 實施하엿는데 特히 注目할것은 새로히 五部制를 新設한것이다

一、總務, 營業, 技術, 瓦斯, 運輸의 五部制를 新設
一、重役室直屬의 監理課及秘書室을 新設
一、部에 屬하는 料金(從來의集金) 內線, 電力, 電路, 自動車, 工務의 六課를新設
一、教育所長及瓦斯製造所長制新設
一、其他의課는 從來대로
一、係長의 增員

武者專務談=現在의職制는 大正十三年의 新設로써 이미十五年을 經過하엿슴으로 其後 社業의 發展과同時에 增加된社員其他의 實情에相應지못한點이잇고 또古參社員의 優遇라는 理由도잇서 職制를 改正하엿는데 要컨대會社發展을爲하야 將來를생각코 過去를 回省하야 實行한것이다

異動 京電에서는 職制改正에伴한 人事異動을 一日附로如左히 發令하엿다 ◀常務取締役 見目德太 命營業部長事務取扱兼監理課長事務取扱 ◀參事 平井秀雄 命總務部長兼會計課長 ◀技師 米倉元一 命技術部長 ◀技師 根上幸作 命瓦斯部長兼瓦斯課長 ◀參事 八木定 命運輸部長兼教習所長 ◀參事 佐脇精 命總務部庶務課長兼秘書室勤務 ◀參事 增田武雄 命營業部營業課長 ◀參事 武藤謙 命營業部料金課長 ◀技師 木內龜一郎 命營業部內線課長 ◀技師 小泉亮一郎 命技術部技術課長 ◀技師 安達佐太吉 命技術部電力課長 ◀技師 谷野稔 命技術部電路課長兼送電線係長 ◀技師 廣崎隆玄 命瓦斯部製造所長 ◀參事 坂本茂 命運輸部電車課長 ◀參事 福原省雄 命運輸部自動車課長 ◀技師 洗謙 命運輸部工務課長兼軌道係長

清涼飲料 値上不許

近間價格協定

京城清涼飲料卸小賣商組合에서는 一日부터實施하는 事變稅를 압두고 臨時總會를 開催하야 麥酒二錢 사이다二錢의値上을 一日부터 實施하기로決議하고 小賣商에 通告하엿는데 이値上은 當局의 警告로保留하엿다 即今回의事變稅는 生產工場에서 商人에 賣渡되는 것에 課稅되는것으로 卸賣商의 現在在荷에對하야는 値上의 理由가 업다고 京畿道產業課에서 組合에 警告를發하엿다 따라서 業者의決議는 ...

郡島農業技術會議

總督府서係官派遣

農繁期를압두고 各道에서는郡島農業技術員協議會를 開催할터인데 總督府에서는 諸係官을如左히 派遣키로되엇다한다
(忠南北)大谷技師 松野技手 (全南)山根技手 (慶南北)伊東技師 (黃海、平南)山本技師、山根技師 (江原)美代技師、山根技手 (咸南)美代技師

內鮮東北滿洲間의 交通路開發促進

◇…實協支部에서 提案

日滿實業協會 朝鮮支部에서는 四日午後四時半부터 朝鮮支部에서 理事會를 開催하고 五月十八、十九의 兩日間 新京에서開催하는 日滿實業協會 定時總會에 對한 提出議案에 對하야 協議한 結果 如左히 提案을決定하엿다한다

一、時局下日滿의 連絡을 强化하야 未開發의 產業貿易을 發達시키기爲하야 當局은 裏日本에서 朝鮮을거처 東北滿洲에 通하는交通路의 開發及利用에 關해 一段의 努力을하여주기를 要望함

青島航路擴充

對支配船決定

朝鮮郵船의 青島航路는 四月부터 一隻增配하야 合二隻의 命令航路로되엿스므로 同社에서는 從來 就航하고잇던 清津丸(二〇〇〇噸)外에 釜山丸(二五〇〇噸)을 새로히配船하고 仁川發每月一、六日 青島發每月五、十日 合一個月 六航海를 하기로되엇다 또上海航路는 새로히 慶安丸(...)을 配船하야 ... 丸으로 航海케된다

興亞海運創立

朝鮮에잇는 辰馬汽船의 四代理店을 一丸으로한 興亞海運會社(資本金二百萬圓)는 四月十日第一回拂込百萬圓을 徵收하고 二十四五日頃에 創立總會를 열터인데 同社의 新船一隻은 五月中에 一隻은六月中에 竣工하야 運航할豫定인바 모두八百五十噸型汽船이오 ⋯鮮米輸送協會에서부터 辰馬汽船에 配定하야 朝鮮米를專屬取扱하리라한다

丸(三、〇〇〇噸)이 就航하기로 되엇스며 北支航路(命令)는 四月부터 廢止되고 새로히自營航路로서 新義州丸을 天津線에配船하기로되엇다한다

釜山臨港鐵道 今年中에完成

釜山臨港鐵道株式會社(資本金百萬圓 六十萬圓拂込)는 四月一日에 創立總會를 終了하얏는데 同社는 釜山鎭에서 赤崎半島의 尖端까지 八키로의 鐵道를 敷設하기로되엇는데 工事는 今年中에 完成하리라한다

第一四半期貿易

入超六千七百餘萬圓

圓블럭向은四割五分增加 第三國向은一割四分의減

第一四半期의 貿易槪況을보면 輸出總計는 六億八千九百萬圓 輸入總計는 七億五千七百萬圓으로 前年同期에比하야 輸出은 一四%輸入은 一三%의 各各增加를 보이엇다 入超累計는 六千七百七十萬四千圓으로 前年同期와 大差업는 狀態이다 即如左하다 (單位千圓)

	本年	前年
輸出	六八九、一五三	六〇四、八七七
輸入	七五七、四三六	六七一、〇〇四
入超	六七、七〇四	六六、一〇七

다음에 第一四半期의 輸出狀況을보면 一般으로 不振을豫想하고잇섯슴에도不拘코 輸出은 前期同樣으로 好調이어서 內地一ー三月累計는 如左하다 (單位千圓比較%△印減)

	本年	前年比較
生絲	[illegible]	△四
綿布	[illegible]	△七
絹織物	[illegible]	△三
人絹織物	[illegible]	△二
綿絲	[illegible]	三
食料品	[illegible]	四
毛織物	[illegible]	八
陶磁器	[illegible]	六
機械類	[illegible]	[illegible]
木材	[illegible]	[illegible]
其他雜品類	[illegible]	[illegible]
合計	[illegible]	九・九

即生絲、綿布 絹織物 人絹物은 各各減少되엇스나 其他는 各各增加를보이엇다。其中木材 機械類等은 圓블럭向輸出이 만흔것이다。다음에 貿易內容을보면 圓블럭向輸出은 前年對比四五%의 增加인데 對하야 第三國向輸出은 오히려 一四%減少되엇다。따라서 第一四半期의 輸出貿易이 一四%의 增加를보인것은 主로 圓블럭向輸出의 增加에 依한것이라고할수잇겟다。그리고 今後東亞新秩序建設에 依하야 圓블럭向輸出은 漸增될것으로 豫想된다。昨年七月以來 綿布링크制가 採用되고 保稅工場特殊取扱 輸出補償制度等이 實施되고잇스므로 此等諸制度의 本格的利用效果는 今後顯現될것으로보이어 外貨獲得上緊要한 第三國向輸出의 今後가 期待되고잇다한다

魚油의 出廻旺盛

二百萬罐이 積船要求中

北朝鮮에잇서서의 十三年度產魚油는 最近高價에 刺戟되어 出廻가 旺盛하야 目下 船腹要求中의것이 二百萬罐에 達하엿다 朝鮮郵船에서는 이것을 積取코저 三四隻을 傭船하야 그輸送에 當케하기로되엇는데 이로써 十三年度產魚油는 一掃될것이라한다

簡保契約現況

朝鮮簡易生命保險의 三月末現在 契約槪數는 內地人四十二萬十二百件 朝鮮人百五十三萬四百件 合計百九十五萬五千件이고 保險金額은 內地人九千一百七十萬圓 朝鮮人一億六千六百四十七萬圓 合計二億五千九百十七萬圓으로 月額保險料는 內地人五十一萬五千二百圓 朝鮮人百三十二萬千圓 合計百八十五萬六千一百圓이라한다

手形交換週報

京城手形交換所에 잇서서의 三月二十七日부터 四月一日까지의 手形交換高는 三萬六千三百五枚, 四千七百九十六萬五千圓으로 一月以 ...

高周波增資 漸進方針

高橋高周波專務談

日本高周波重工業 高橋專務는 渡東中 二日歸京 三日夜城津에 갓는데 如左히말한다
增資는 關係方面의 意向도잇서 當初의 計畫一億圓을 一擧敢行하는것은 困難하므로 今年來年으로二回에나 나노아 增資하게 될것이다 國產自動車와 東京自工과의 合併은 六月一日 效力을發生하는데 國產側은 九月或은 十月에 未拂込을 徵收하고 東京自工側도 未拂込을 徵收하야 七千萬圓으로 增資하기로되엇다 이增資金은 東京日野에 新工場을 建設하기爲한것으로 이에는 約二千七、八百萬圓의 建設費를要한다 富平工場은 十日前後에東京自工의 星子取締役技師가來京하야 建設에 着手하기로되엇다 電極會社는 日本電極과합께 折半式 出資하게되엇는데 工場은 電力如何에依하야 建設地를 決定할터인바 電力은 約一萬키로를要한다 高周波의 富山工場은 現在의電力一萬키로를 三萬키로로 擴張할 豫定이로 交涉中인데 能力은 이에依해서 現在의五倍로될 터이다

若山닛켈買收

特殊鋼의 重要한 한 原鑛인 닛켈鑛은 從來그大部分을 海外에서 엇고잇섯는데 日本高周波에서는 九大木下博士의 發見인 大分縣若山닛켈鑛山을 最近買收하엿다. 同鑛山은 初年度五萬트로 三個年計畫으로 十萬트를 採鑛할 豫定인데 ...

川口製鐵增資

日本高周波系川口製鐵은 今回 資本金五十萬圓을 百五十萬圓으로 三倍 增資하기로 決定하고 이미 主務官廳의 認可를 어더 五月二十日 增資新株의 第一回拂込을 徵收하는데 同社에서는 이에依하야 從來의 鑛鐵外에 中鋼製作에 進出하기로 되엇다한다

小林鑛業에서 興津金山買收

小林鑛業에서는今回咸南長津郡興津面所在의 興津金銀鑛山(許可四鑛區, 出願五鑛區)을 約百萬圓으로 買收하고 直時採鑛에 着手하엿는데 目下推定할수잇는 金鑛量만으로도 一千五百萬圓이 豫定되고 直營 及 鑛入制로서 이것을興南, 文坪의兩製鍊所에 賣鑛豫定이라한다 그리고 一方電力의供給을바더 縱貫坑道의開鑿을 計畫하는外에 鑛脈의『芽的』採鑛을 하려고 準備中인데 明春까지에 縱貫이 完成될豫定으로 그와同時에 選鑛所를設置하기로되엇다한다

朝鮮石油据置

朝鮮石油會社에서는 三月末로써 마감하고 決算中인데 今期는 業績이 良好하야 一分增配는 可能하나 增資直後이고 또 政府의 配當抑制方針도잇서 八分配据置로될모양이다 渡東中의 木村專務가 今月中旬歸京한後에 總督府와 協議하야 決定할것으로 보인다한다

貯蓄債券賣出

第十回 貯蓄債券은 드듸어 五日부터 全朝鮮郵便局所에서 一齊賣出하기로 되엇는데 一等割增金은 五百圓附이므로 非常한 人氣를 끌고잇다 購入希望者는 速히 買求하지안흐면 賣切되리라한다

朝運增資報告總會

朝鮮運送에서는 五日午後一時 ...

貯金

(前略) 그品位는 五、六%나되어 世界의標準物一%乃至 五%보다 優秀하고 그鉍狀닛켈鑛은 品位二三十%로써 世界에 稀有한 優秀한것이라고 保證을하고잇다 右닛켈鑛은 日本高周波의 城津富山兩工場에 보내서 新製品으로 하기로되엇다한다 새로히 닛켈 크로鋼을 製鍊하기로되엇다 日本高周波에서는 今回城津富山兩工場에 製하는 各種鑛石의 運搬用으로서 貨物船二隻을 新造하고 第一高周丸(三六〇〇噸)은 今月竣工 來月引渡를 바들豫定이고 第二高周丸(一、四〇〇噸)은 夏頃竣工의 豫定인데 二十五萬圓의 鑛石을 運搬하련는것이라한다

市場六感

㈱…今朝는 東新이 一二五圓臺에서 保合氣分이 濃厚 ◀東新一二五圓은 三〇圓과二〇圓의 中間價位이니만큼 雙方이 망서리고잇는場面 ◀漁商問題의 解決로因하야 目前材料는 거의出盡된感이 不無◀新動機의出現을待望하고잇는데 新動機의出現 ...

㊊…當限은 三圓六十錢을 中心으로 膠着하고잇고 先限은 昨朝三圓七十六錢을 最低로 今朝八十七錢까지 返戾되엇다 ◀當限은 丸亻三等米三 ...

寸鐵

◇…朝鮮窒素肥料의法人所得稅는 勿驚二百七十萬圓 同社長 野口遵氏의 個人所得稅는 三十三萬圓(株配當)全朝鮮第一位 그러면 野口氏의所得額은 얼마나되는가 稅金으로 換算해보면 年收百二十萬圓乃至百五十萬圓이라나
◇…大藏省에서 一日부터 銀買上實施 鮮銀에서는 아직아무決定이업다고 結局은 朝鮮서도 實施될것
◇…清涼飲料課稅는 지레짐작하고 値上을決議하엿다가 當局의 警告로 졀금을 當햇다고 生產者 課稅인데 卸、小賣商이 뛰엇스니 그럴밧게
◇…京電서는 감투자리가늘려서 職制를大改正 이김에 電車運轉臺數나 좀늘려주엇스면…

今日의市勢 (五日)

株式 新高價로 奔騰

前場採合 今朝는 東新、鐘 ... 까지는 保合商狀을持續?◀總動員法 第十一條가 四月十日부터 實施되는데 이것이 株界에 미치는 影響은 投機的으로 妙味를 喪失케하나 投資的으론 도리어 堅實化를 招來하리라는 見解도 不無

米期 穩健裡에 强調

前場底堅 今朝阪地三十六圓四十六錢인 四丁反高를 受하고 當限은 三圓六十錢, 中은 賣買不成으로 先限은 三十三圓八十三錢인 二丁低로 場을始한後 阪地二節 四十八錢으로 三節五十二錢의 反高를 伴하야 八十五錢으로 返戾하야 結局阪止五十五錢의 强勢 入하야 更히八十七錢으로 同價에 場을止하엿다

十三圓一、二十錢에 比하야 四十錢이나 高位에 잇슴으로 更히 昇騰할것이라고 期待키難하나 先限은 天災期에 들어가는 限月임뿐아니라 三個月間 金利倉庫料關係로보아 買進할 餘地가 多하다고 볼수잇게되엇다 ◀買方의 意見하는바는 最高公定의 撤廢이오賣方의 讓歩하는바는 產地農家의 賣惜이다 그러나 米의 그自體가 强含性어 多한것만은 事實

國債閑散保合

【東京電話】依然히 閑散保合으로 長期는 四分半物이 各五錢高되고 其他는 全然不變, 實物도 小口賣買로 市勢는 全然不變, 外債는 佛貨十錢高이엇스나 米貨는 無活氣商狀이엇다
▲一回四分 一〇三、〇〇▲二回四分 一〇三、〇〇

正米 新動機待 保合

京城伸惱 買上人氣로 賤募米準備에 奔走하는 所持側은 아직도 希望을버릴수가업는모양이어서 頑强하야 市中은 貨物이 업고 各地消算의 强調임에도 精米側은 目前에 低落될것을 豫想하고 買歸하야 必需買뿐이어서 氣配不昂이고 市勢도 不動이엇다 ㊉穀良二等三三、一五 四等三三、九五 一等白米 二四、五〇

木浦不變 市勢三三圓二十錢으로 依然히 前價同樣인데 在米가 豐富한때에 買上期待滿과 內地入注는 低價出現待로서 傍觀이나 奧地의 態度强硬과 先高豫想으로 人氣가 氣迷되어 不買不賣裡에 新動機待態度이엇다 ㊉ 銀坊主三等三三、一〇 四等三三、〇〇 一等白米 一四、〇〇

群山强調 어디까지나 中大口側은 買上에 對한 希望을 繼續할는지 此邊과 大問題로되어 잇는데 이와共通性을가진 金融緩慢으로 奧地가 頑强하야 廻米가 적은데다가 月初船腹關係의 出荷豫備가잇서 各地消算의 强調로보고 人氣는 一層强硬하야品薄으로서 買進되엇다 ㊉銀坊主三等三三、一〇 四等三三、九〇 一等白米 二三、四五

大邱昂高 地場消算은 依然히 有名無實이나 今朝內地의 一齊强調를 觀望하고 活氣를 더겨우 採算値이나마 月初內入注가 多少잇서 오래간만에 移出側이 活動하야 市勢는 五錢乃至十錢高唱이엇다 ㊉穀良三等 三三、一〇 四等三三、九〇 一等白米 一三、四五

釜山軟勢 買上期待가 어그러진 奧地는 愚惑米의 處分으로 漸次로 挫折되어 多少價位引下에 應하는 모양이어서 廻米도 三千餘가마니로 激增되고 指値注文을 바든 移出側의 低唱으로 市勢는 結局五錢低로 押되고 法米는 一千二十가마니나 成立되어 比較的 好況이엇다 ㉠銀坊主三等 三三、七五四等 三三、五五 一等白米 一三六七

仁川不動 買上에다가 一般期待를두고잇던 市中所持側도 漸次氣迷이고 精白側의 原料購買도 사기도鬪爭하는 모양이어서 賣方이모두 傍觀的이어서 唱價는 不動이엇다 ㊉穀良二等三三、一五 四等三三、九五 一等白米 一三、六五

後場依然奔進

昨日은 오래동안 市場에 重壓을 加하고잇던 日蘇漁區問題가 一旦暫定協定에까지 到達하게되어 人氣的으로 沸騰을演하야 主力株는 一躍場을보이드니 其後朝은 伸悩商狀을 呈하얏는데 今朝는 그뒤를이어 少弱을보이기 시작하엿스나 保合氣分이 濃厚하엿다 至今까지는 日蘇漁區問題만 解決을보면 市勢는 全般的으로 好轉을보이리라는 見解가 支配的이엇는데 一日解決을보앗슴에도不拘코 軍事問題에 關係한 大局으로 바람수업섯다 할것가터보인다 元來四月은 季節的으로보아도 株式不振의 時期이니만큼 이惰性이 無形의 影響을주고잇는點도 잇을것이고 그러라하야 目前 市場의 下向을 바랄수도업슬것이니 何處까지든 商狀에따라 上放되어 諸株高價場에는 假然上放되어 諸株高價의 活況을呈하엿다

後場奔騰

後場은 東新이 前場後四十六圓四十五錢高 新七十六圓八十錢에 當限二十五圓八十錢과 一二八圓台의 近來新高價를 示現하엿다

後場續騰

後場은 前場後의 商狀을繼承하야 小幅의 騰落을 하다가 結局東新一二五圓四十錢에 大引

會同財界日五

(◆米, ◆株 主要指標 — 京城正米 一等一石, 大阪期米先限, 仁川期米, 東新, 新東, 鐘紡, 商船, 京城金(一匁) 等 [細部不鮮明])

經濟界消息

◇伊森府會議員 全國府會議員會에 出席=伊森朝鮮府會議員은 來七日大阪에서 開催되는 全國府會議員會에 出席키爲하야 今月上旬頃出發할 豫定이다
◇朝鮮에서 事務東拓佐藤氏로內定=朝鮮大支店長인 佐藤氏는 支配代表者로 朝鮮 ... 一旦總裁部勤務로되고 同氏는 休職인대로 朝鮮에 나가게될것이다
◇國產自動車臨時總會=國產自動車에서는 來十八日午後二時부터 朝鮮取引所樓上에서 臨時總會를 開催하고 左의件을 附議한다고 一、定款變更의件(從來六月、十二月定時總會開催를 五月、十一月로改正)
◇機械工依託生入所式擧行=朝鮮工業協會主催의 機械工養成의 依託生二百五十名은 龍山工作外二個所에 旣報한대로 各各 依託養成키로되엇는데 入所式은 左記日字로 擧行하기로 되엇다
七日 龍山工作所
八日 仁川朝鮮機械製作所
九日 釜山 釜山工作所
十日 平壤朝鮮商工會社
◇鑛山監督局長會議=全國鑛山監督局長會議는 五、六의 兩日 商工省에서 開催되는데 右會議席上 日本產金振興會社法改正法案 其他鑛業關係諸法案이 提出되므로 總督府鑛山課에서 河鍋東務官이 出席

商銀臨時總會

朝鮮商業銀行의 臨時總會는 五日午前十時부터 同行會議室에서 開催하고 一、代表取締役選任의件 二、取締役及監查役報酬의件 等附議하고 ... 第一議案에 對하야는 伊森賢三氏를 推薦하고 第二議案은 專務에 一任 一切을 取締役會에 一任하기로 決定

十一條와株界

問題의 總動員法第十一條는드디어 四月十日부터 實施를보게되엇는데 이것이 目前에 依하야는 無謀한 增資, 社外配分가 抑制되어 各會社가 社內充實을 圖謀하게되는것은 投資家側에對하야 安心하고 投資할수잇게되며 이 嚴重하게되므로 不良企業家의 拔扈를 防止하게되어 自然株式도 社債와가티 堅實化될것이다 그 反面에 勿論 投機的妙味는 減殺되나 投資的으로는 安定을보아 反動이 襲來하는 境遇에도 恐慌을 防止할수가잇슬것이다 清算取引이 表額하고 實物取引中心으로 移行되는것도 이點으로보아 證券取引의 堅實化를 말하는것이라고 볼수잇겟다한다

當先乘換의 觀

目下當近限은 三十三圓六十錢, 仁川當限은 三十三圓二十錢으로 그差異가 四十錢이나된다 그러나 當限은 一個月의 金利倉庫料가 二十三錢이니 即先限의受渡米를 先限으로乘換하는 것이 有利하다 大阪 當限買一方을 自身이 一方賣方은 當限의 受米를 取得하기보다 이것이 안하고 先限으로乘換하는 이利할때이다 三個月合計六十九錢及 其他運用費를 加하야 八十錢以上이나될터인데 現在의 當限보다 八十一錢以上의 開差를 示하는것이 當然한 採算이라하야 當先乘換의 必要를 늣기고잇는 모양이다 果然先限은 그러하려니와 萬一農繁期인 五、六月頃에 入하야 早天을볼 經驗이 잇다 하면 漁期以外의 受渡가 하기어려운 것으로 先限을 買進하는 그러함을 賣方이 가장懸明한 辦法이 아닐가하는 議論이 多하다

朝取期米取組內容

	賣方	買方
當限	[illegible]	[illegible]
中限	[illegible]	[illegible]
先限	[illegible]	[illegible]

仁川米豆取引所 桑野取引所

仁川米豆取引所 取引員 桑野取引所 電話長三〇九番

株式

◆朝取短期◆

(寄付・大引・高値・低値 — 朝取, 新同, 新大, 新東, 滿業, 鐘紡, 紡, 同新, 朝石, 日魯, 新拓, 商船 各前後場 [數値 不鮮明])

◆東京短期◆ ◆大阪短期◆ ◆東京現株◆ ◆東京短期取組◆ ◆朝取短期實買高◆ ◆朝取主要株取組◆ ◆大阪短期取組◆

(各 銘柄別 數値表 [細部不鮮明])

期米

◆朝取期米◆ ◆大阪長期◆ ◆朝取期米取組◆ ◆大邱期米◆ ◆群山期米◆ ◆大阪期米◆ ◆木浦期米◆ ◆東京期米◆ ◆大阪期米取組◆ ◆各地期米◆

(當限・中限・先限 各節別 數値表 [細部不鮮明])

綿花・綿布・生糸・砂糖

(大阪・橫濱・東京 各限月別 數値表 [細部不鮮明])

海外經濟 (四日)

(紐育・倫敦 各種相場 [細部不鮮明])

◆鰯粕油麥粉◆ ◆阪神鰯粕◆ ◆阪神鰯油◆ ◆日本麥粉市勢◆

金利手形交換

◆東京金利◆ ◆大阪金利◆

◆京城手形交換高◆

金銀價

◆京城市中金銀價◆ ◆東京金銀價◆

對外爲替

◆爲替 ◆金買入價

正米

◆京城正米◆ ◆仁川正米◆ ◆大阪正米◆

正租

雜穀

◆京城雜穀◆ ◆仁川雜穀◆

綿絲布

◆京城綿絲布市勢◆

滿洲商況

◆大連特產市勢◆

京城物價 五日

(白米・雜穀・織物・石油・砂糖・鐵物・木材・紙物・燃料 等 各品目別 價格 [細部不鮮明])

行券

◆鮮銀行券◆ ◆日本銀行券◆

朝鮮總督府許可 金銀 重石 高價買入 年中無休 京城丸金合資會社 京城府鍾路一丁目六九番地 電話光化門③一八七三番 振替京城七二九二番

證券部・期米部・京城・仁川 吉村取引店

株式 賣買 東亞證券 京城黃金町 案內書贈呈